CALVINIST CONTACT

DUTCH-CANADIAN CHRISTIAN WEEKLY

"The Lord hath laid on Him the iniquity of us all." Isaiah 53 : 6

APRIL 14th 1960 - No. 440 - 12 PAGES • P.O. BOX 312, ST. B. HAMILTON, ONT.

15th year of publication
Authorized as Second Class Mail, Post Office Department, Ottawa, Ontario.

PASEN 1960

Hebt U wel eens geprobeerd, U in te denken wat er op de eerste Paasavond gebeurde met die twee mannen, die op weg naar Emmaüs waren? Ze waren allesbehalve in een feeststemming, herinnert ge U wel?. Ze tobden maar om en om, in de grootste onzekerheid, bedroefd, teleurgesteld en wanhopig. Toen onverwachts een derde, een hun onbekende wandelaar, zich bij hen voegde, veranderde er in hun stemming nog wel niets, maar kregen ze tenminste gelegenheid zich uit te spreken en de vreemdeling in te lichten over al het verschrikkelijke, dat met Jesus had plaats gehad.

Maar daarop nam Hij Zelf het woord en dat duurde tot ze thuis kwamen. Meer dan een uur lang hebben die mannen naar Jezus lopen luisteren, terwijl ze niet wisten dat het Jezus was. "En Hij begon bij Mozes en bij al de profeten en legde hun uit wat in al de Schriften op Hem betrekking had".

Jezus Zelf heeft voor hun geest doen oprijzen het echte beeld van de Messias. Hij tekende voor hun ogen de gestalte van de Christus der Schriften. En toen gebeurde daar onderweg iets heel wonderlijks met die mannen, want uit al de geschriften van het Oude Testament kwam op hen toe de levende Heiland, de waarachtige Heer, om wiens kruisdood en graf zij zo nameloos verslagen waren geweest. Het echte Paasfeest kondigde zich in hun brandende harten al aan.

Nog wat later waren ze dan in hun eigen huis met die vreemdeling aan tafel. Het had wel sterke overredingskracht gekost, maar gelukkig, hij was bij hen gebleven: ze wilden nog veel meer van hem leren. "En het geschiedde, toen Hij met hen aanlag, dat Hij het brood nam, de zegen uitsprak, het brak en hun toereikte". Hij zag hen aan en zij strekten de hand al uit, om het brood van Hem aan te nemen. "En hun ogen werden geopend en zij herkenden Hem; en Hij verdween uit hun midden."

Ziet U het tafereel wel voor U? Nog met het brood in hun handen staarden ze naar de ledige plaats tegenover hen . . .

Maar wonderlijk, dan valt niet opnieuw de moedeloosheid over die mannen en de bange onzekerheid keert in hen niet terug. Integendeel, nu pas weten ze te leven, wat Paulus later noemen zou "als ziende de Onzienlijke."

* * *

Wie in 1960 Pasen viert, moet bedenken dat voor ons, mensen van deze moderne tijd, de situatie wezenlijk niet veranderd is, vergeleken met de Emmaüsgangers. Nog kennen we Christus alleen maar uit de Schriften en nog zien we Hem alleen maar door het geloof.

Dit is immers het vreemde en verre van Pasen. Het spreekt de mensen zo maar niet aan, zoals Kerstmis dat schijnt te doen. Paasfeest is om zo te zeggen veel minder populair dan Kerst. De opstanding van Jezus Christus uit de doden, de overwinning van de dood, biedt geen gegevens waarvan de mensen een idylle kunnen maken. Dat feit is te hoog en te groot. Het begint pas alles voor ons te betekenen en ons hele leven volkomen te veranderen, als we het door het geloof hebben leren aanvaarden. We moeten in de Bijbel het levende Woord van God hebben gevonden, om Jesus te kunnen zien, Die nog elke dag tot ons komt, ons bij de hand grijpt en met ons gaat.

Dat hebben de discipelen ook niet in een handomdraai geleerd. De Paasverhalen in de verschillende evangelieën laten dat wel anders zien. U moet ze vooral eens stuk voor stuk lezen dezer dagen en U dan daarbij trachten in te denken hoe het voor die mannen en vrouwen, die daarin getekend worden, geweest moet zijn. Hoe ze van die verlammende gedachte, dat ze Hem kwijt waren, verlost werden, hoe ze langzamerhand ontdekten, dat de Heer na Zijn opstanding dichter bij hen was gekomen, dan ooit tevoren toen ze met Hem door de straten en langs de wegen gingen, naar Hem luisterden en Hem hun vragen stelden. Het was zo moeilijk en hun hart streefde zo tegen, dat de zekerheid, het blijde weten "wij hebben een Heer!" feitelijk pas bij de Hemelvaart bij allen is doorgebroken. Van toen af waren ze vol van vreugde, tot Jezus Christus de Heilige Geest op hen uitstortte, en ze als zieners, als levende getuigen de wereld ingingen, verkondigend dat Jezus leeft. Wat later ging Petrus schrijven: "Hem hebt gij lief, zonder Hem gezien te hebben; in Hem gelooft gij, zonder Hem thans te zien, en gij verheugt u met een onuitsprekelijke en verheerlijkte vreugde." Dat is de geweldige vreugde van Pasen, door het geloof in het Woord.

We hebben ons in de loop der eeuwen als christenen heelwat van die blijdschap laten ontnemen. Christendom is voor menigeen veel meer een stelsel, een opvatting, dan een levende werkelijkheid. En de spottende klacht over verlosten, die er helemaal niet verlost uitzien, is maar al te bekend.

Daarom komt het er wel erg op aan, hoe we dit jaar Pasen gaan vieren. Vergeet niet, als U zondag in de kerk zit te zingen dat Jezus leeft, dat ge dan ook belijdt, dat Hij ons levend heeft gemaakt. En dit is de grote genade van het Paasfeest toch, dat we een Heer hebben, die niet alleen over de kerk maar ook over de wereld regeert. Daarom willen de Zijnen Zijn Naam op het hele leven schrijven. Zijn leven en werk grijpt naar Gods wijde Schepping. U verstaat Hem toch wel goed, zoals Hij elke dag tot U spreekt in Zijn Woord? Laten we toch leren naar Hem te luisteren en met Hem te leven, ook sociaal en politiek. Hij is de levende Heer, aan ons openbaar in Zijn Woord .

Dat is Hij ook heel persoonlijk, voor ieder die in Hem gelooft. En nog eens moet ik denken aan die Emmaüsgangers op het moment, dat de Heer hen verliet. Al die tijd daarvoor kenden ze Hem niet, hoewel ze naar Hem luisterden, maar toen de Heer uit hun gezicht verdween, toen "zagen" ze Hem pas goed. Zo is de opgestane Heiland ook bij ons. Dat heeft Hij Zelf geschreven in een van de brieven die we in het laatste Bijbelboek vinden. Daar staat het in Openbaring 3:20: "Zie, Ik sta aan de deur en Ik klop. Indien iemand naar mijn stem hoort en de deur opent, Ik zal bij hem binnenkomen en maaltijd met hem houden en hij met Mij."

Jezus is veel dichter bij ons, dan we ons menigmaal bewust zijn. Laat Pasen 1960 ons allen mogen vinden heel dicht bij Hem.

F. Guillaume

De Alkmaarse kaasmarkt is weer geopend en het spreekt vanzelf dat er niet zuinig met water gewerkt is om met glimmend schoongepoetste berries op de markt te kunnen komen.

ZUID-AFRIKA

Het lijkt er veel op, dat het in Zuid Afrika opgekomen verzet tegen de apartheids-politiek een zekere climax bereikt. De dagbladpers heeft vrijwel iedere dag nieuws over de botsingen tussen de politie en de zwarten, en de toestand is zelfs aan de Verenigde Naties voorgelegd. Geen wonder dat velen zich afvragen wat er eigenlijk aan de hand is, vooral waar het hier een land betreft, waarvan de blanke bewoners behalve in afkomst ook in levenshouding zo verwant aan ons zijn.

Dat ons blad zich tot nu van een oordeel heeft onthouden, vindt zijn oorzaak niet in het feit, dat wij — tegen beter weten in — onze stamverwanten in Zuid Afrika de hand boven het hoofd willen houden. Wij gevoelen inderdaad een sterke band met het Zuid Afrikaanse volk, maar dit zou geen verhindering mogen zijn, om op het gevoerde apartheidsbeleid critiek te oefenen, *indien* wij de overtuiging hadden, dat dit een gevolg was van een verkeerde politieke of ethische houding.

Vanuit Christelijke standpunt — en niemand kan verwachten dat wij in deze een ander uitgangspunt nemen — mag niemand om zijn afwijkende huidskleur als een minderwaardige worden behandeld. Zwarten zijn *mensen* evenals de blanken. Dat moet ons genoeg zijn. Er staat nergens dat wij kunnen volstaan met onze blanke naaste lief te hebben, maar dat wij met de zwarte en bruine naaste maar moeten doen zoals ons dat het beste uitkomt. Er zijn bovendien voorbeeldige Christenen onder negers en kleurlingen, mensen die om meer dan één reden een grote voorsprong hebben op menige blanke. De kerk wordt niet gevormd uit blanken, maar het belieft God haar te verzamelen uit *alle* volken en talen en natien en tongen.

Zou de konsekwentie van dit standpunt zijn, dat daarom in *alle* omstandigheden in *alle* landen alle mensen en alle rassen gelijk geregeerd moeten worden, dan zouden wij onze blanke broeders in Zuid Afrika moeten adviseren hun apartheidspolitiek grondig te herzien. Wij zouden hen moeten voorhouden dat de christelijke naastenliefde een volkomen samenleven van alle bewoners van het land eist.

Een ieder voelt, dat deze oplossing wel wat al te simpel is. Terecht zou men in Zuid Afrika ons kunnen antwoorden, dat wij ons oordeel over het apartheidsbeleid maar even moeten opschorten, op zijn minst tot wij een betere oplossing voor de enorm gecompliceerde Zuid Afrikaanse samenleving kunnen suggereren.

De grote vraag is echter of wij wel voldoende zijn geinformeerd om tot een gefundeerd oordeel te komen. De berichtgeving, zoals die tot ons komt, is verward. Als wij de nieuwsberichten in de krant lezen, dan kunnen wij haast niet ontkomen aan een zekere sympathie met de zwarte bevolking. Wij gevoelen een zeker medelijden, wanneer deze mensen bezwaren maken tegen "pa[illegible]en" die zij bij zich moeten dragen en blanke burgers blijkbaar niet. Wij kunnen ons nauwelijks of helemaal niet verenigen met de straffe behandeling, die zij van de politie blijkbaar ondervinden.

Een onzer lezers schreef ons: "We would like you to explain, how a Christian Calvinistic Government can follow such a deplorable 'apartheid' policy."

Op deze korte vraag zouden wij simpelweg kunnen antwoorden: "Omdat zij blijkbaar geen andere — bevredigender — oplossing ziet voor het samenwonen van blanken en zwarten in het onder haar bestuur staande gebied." Of zoals een redacteur van een Canadees dagblad het uitdrukte: "Apartheid is hateful. But can those who emotionally oppose it offer a sensible alternative? And would they be prepared to live in South Africa under the conditions of that alternative?"

Maar zulk een opportuun antwoord verwacht de schrijver waarschijnlijk niet. Hij bedoelt te vragen: Is deze apartheidspolitiek te

(Vervolg op pag. 2)

DE TIJD IN DE WERELD

GEEN UREN, MAAR 24 LETTERS OP DE KLOK

In de wandelgangen van de Ver. Naties gaat het gerucht dat een van de grootste landen in de nabije toekomst voorstellen zal indienen voor een nieuwe tijdsindeling voor de hele wereld. Hierbij zou het gaan om een plan dat een afschaffing van de bestaande indeling van onze klokken voorstaat.

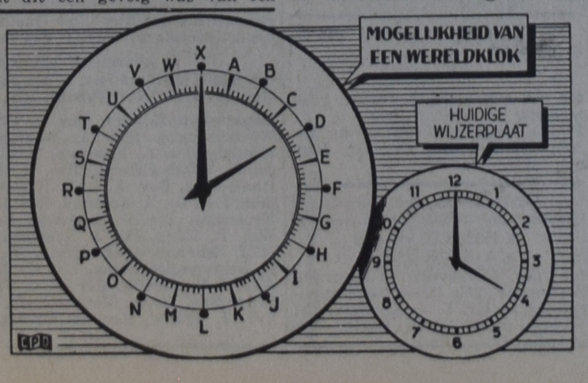

De grondgedachte is dat met ons huidig tijdsysteem de indeling geheel afhankelijk is van de dag en nacht. Daarom kent de wereld thans ook verschillende tijdzones, als b.v. Middeneuropese tijd, New Yorkse tijd, Japanse tijd etc. Dit heeft bijzonder grote nadelen voor het wereldverkeer, de wetenschap, de radio etc. Thans is b.v. drie uur een aanduiding die alleen maar voor een beperkt deel van de aardbol geldig is, in andere delen van de wereld heersen op dat tijdstip verschillende uren.

Nu zijn er natuurlijk wel systemen in gebruik die het toch mogelijk maken met al deze verschillen-

(Vervolg op pag. 2)

HERDENKING VAN MELANCHTON

Protestanten in het zuidelijk gedeelte van de oost-zône van Duitsland zijn bezig met het maken van plannen voor een zesdaagse herdenkingsprogramma in de historische stad Wittenberg in verband met het feit dat het 400 jaar geleden zal zijn dat Philip Melanchton is gestorven.

Melanchton was de voornaamste schrijver van de Augsburgse Confessie en van de Apologie van de Augsburgse Confessie, beide klassieke uiteenzettingen van de Lutherse leer. Het programma zal beginnen met een herdenkingsdienst op 19 april, de sterfdag van Melanchton, in de slotkerk, de beroemde slotkerk in Wittenberg, waar deze medewerker van Maarten Luther is begraven.

Zuid-Afrika

(Vervolg van pag. 1)

rijmen met de Calvinistische zienswijze?

Wij weten wel, dat men dit laatste vaak als vanzelfsprekend presenteert en aanvaardt. Onze briefschrijver citeert een deel van een editorial in de *London Free Press*, waarin wordt gezegd, dat het alleenstaan van de Zuid Afrikaanse regering voor het wereldforum veroorzaakt is door haar "firm belief that what they were doing was the will of the Creator. There is a religious fervor in their madness." Dergelijke dingen te schrijven is verbazend gemakkelijk, maar om er goede gronden voor aan te voeren is waarschijnlijk minder eenvoudig.

De redacteur van de *London Free Press* vindt althans in zijn collega van de *Hamilton Spectator* geen medestander. Deze editor maande onlangs juist tot grote voorzichtigheid in oordelen. Hij vroeg wat wij van de regering zouden verwachten, indien drommen negers uit de gebieden ten noorden van Zuid Afrika kwamen binnenstromen, zonder dat er voor hen woon- en werkgelegenheid was. Is het dan werkelijk zo vreemd, als de regering een deugdelijk paspoort voorschrijft om controle op deze migratie mogelijk te maken en zodoende wanorde te voorkomen? Zulk een maatregel moet men dan niet gaan scheef trekken door te beweren, dat ze een gevolg is van een Calvinistische inzicht. Dat heeft met Calvinisme niets te maken. Als een socialistische regering een dergelijke maatregel zou nemen, zouden we eveneens als onjuist aanmerken, wanneer men dit met socialisme in verband zou brengen. Dergelijke conclusies maken op z'n zachtst de berichtgeving tendensieus.

Nog niet zo lang geleden spraken wij met iemand die kortgeleden uit Zuid-Afrika naar Canada was geëmigreerd. Deze man had zes jaar in Zuid Afrika gewoond. Toen hij daar kwam, had hij voor de apartheidspolitiek niets dan afkeur. Zijn zesjarig verblijf daar had hem echter tot totaal andere inzichten gebracht.

Ook dit zegt nog niet, dat wij op grond hiervan kunnen zeggen, dat de regering in Zuid Afrika en de aldaar wonende Christenen juist handelen. Maar op dit moment achten wij ons evenmin gerechtigd uit te spreken, dat zij onjuist handelen. Wij willen eerder erkennen dat wij ons met de thans ter beschikking staande kennis, daarover nog geen oordeel kunnen vormen. Principieel en practisch niet. Een overheid moet het gezag handhaven en wij kunnen op dit moment niet beoordelen of de overheid in Zuid Afrika in deze haar bevoegdheid heeft overschreden. Evenmin kunnen wij beoordelen of een voortgezette apartheidspolitiek het vreedzaam samenleven van blanken en zwarten in Zuid Afrika zal mogelijk maken of integendeel zal verminderen.

Wij zien daarom met meer dan gewone belangstelling uit naar berichten uit Zuid Afrika zelf, niet in de eerste plaats van de nieuwsbureaux, maar speciaal van de vrienden, die Calvinist-Contact in Zuid Afrika rijk is. Wij hopen deze berichten spoedig te kunnen publiceren.

D. F.

"Steun de Strijders voor Recht"

Wij richten ons tot U lezer van Calvinist-Contact en wij doen een hartstochtelijk beroep op U.

Dit jaar 1960 is er 10 jaren strijd op AMBON, 10 jaren strijd om RECHT en om VRIJHEID. Dit is een bittere verjaardag. TIEN JAREN, nog wappert VRIJ op CERAM de vlag der Zuid-Molukken. De strijd gaat voort. Iedere strijd om RECHT en VRIJHEID gaat voort — zolang er leven is.

Wij doen een beroep op U. Als U meewerkt kan gedaan worden, wat gedaan **moet** worden. In CANADA, AUSTRALIE in AMERIKA en waar ook ter wereld dat nodig is....

Opdat zij daar op AMBON worden gesteund en opdat zij er MOED en VOLHARDING uit kunnen putten.

In de strijd en in het leed. Ons Comité hier in Canada deed reeds wat in haar vermogen lag om het ZUID-MOLUKSE probleem ook hier bekendheid te geven. Op 25 APRIL zal in DEN HAAG een zeer grote vergadering plaats vinden waar duizenden AMBONEZEN en NEDERLANDERS te samen zullen zijn. Namens ons Comité zal de enige Ambonees in Canada, John Syaranamual hierbij aanwezig zijn.

Ons plan is, met Uw hulp, bij deze gelegenheid aan de ZUID-MOLUKSE LEIDERS namens de Nederlanders in Canada een cheque te overhandigen van $ 1000.— (DUIZEND DOLLAR).

Wij vragen U beleefd, een ieder van U hiertoe bij te dragen. Zend Uw cheque of geld onder vermelding van Uw naam en adres naar onderstaand adres. Mogen wij U vragen, aan deze oproep gevolg te willen geven vóór 20 April a.s.?

L. WILLEMS,
Comité Vrienden der Zuid-Molukken in Canada.
4000 Côte St. Catherine Road. Apt. 10.
MONTREAL, Que.

Farmers' Toogdag voorgesteld

Een vergadering van de Christian Farmers Assoc. te Wellandport werd gehouden in Maart 1960, onder leiding van Mr. C. Verburg. Een inleiding werd gehouden over "Het Township, zijn misstanden en zijn stiefkinderen."

De inleider wees erop dat het Township de overheids-instantie is, waar wij als farmers hier in Canada, direct en het meeste mee te maken hebben. Het is een instantie die wij voor het grootste deel met ons eigen geld financieren. Als zodanig is daar geen bezwaar tegen, maar er is wel bezwaar tegen een soms willekeurige belastingheffing die het gevolg is van een verouderd systeem van wetten en de wijze waarop de Reeve en het Council hun bestuur uitoefenen.

Het Township is ontstaan toen de eerste "settlers" hier hun gemeenschap vormden en voldeed toen volkomen aan de eisen des tijds, doch de wetten van toen zijn niet meer geschikt voor nu, tenminste niet voor de Townships die in de dichtbevolkte streken en stadscentra liggen. Inleider gaf hier een voorbeeld van. De farmtax wordt in hoofdzaak niet geheven van het aantal acres land dat bewerkbaar is of bewerkt wordt, maar van de vierkante voet bebouwde oppervlakte en dan wordt bij het woonhuis nog extra gerekend voor een tweede verdieping of voor een huis met slaapkamers boven, wat dan als een "one and a half story" huis wordt berekend. Het gevolg hiervan is dat men voor een oud en verouderd farm huis veel meer belasting betalen moet dan voor een modern gerieflijke bungalow. Nu is weliswaar het Council gebonden aan de wetten van het Township en het government, doch zij hebben een grote vrijheid in het heffen van belastingen en het besteden van die gelden, daarom is het voor ons farmers van het grootste belang wie de Reeve is en wie de Council leden zijn. Er zijn ook veel Canadezen die een volledig begrip hebben van deze toestand, laten wij trachten die mensen naar voren te krijgen bij een volgende verkiezing. Dit is een heel belangrijk werk dat een plaatselijke Farmers Assoc. kan doen.

Nu zijn voor ons Hollandse begrip de Reeve en het Council, die door onszelf gekozen zijn, onze vertegenwoordigers en zou dat voldoende moeten zijn, maar in een Township zijn er nog meer mogelijkheden om aan onze trek te komen.

Wij vinden in bijna elk Township vergeten plaatsen waar de road niet tijdig geschraapt wordt of de sneeuw niet tijdig opgeruimd wordt, daar wonen de stiefkinderen zoals de inleider ze noemde.

Om deze redenen wordt dan door zo'n groep een Ratepayers Association opgericht, dat is een bond van belastingbetalers, een officiele instelling met statuten en een bestuur. Deze bond zendt vertegenwoordigers naar de Council meetings, en zorgt dat de grote machines van het Township ook in hun omgeving werken. Daarom is het wenselijk dat een ieder die geen kans ziet om onder de vleugels van de Reeve of het Council te komen, zich aansluit bij een Rate payers Assoc., en als die niet aanwezig is, zo'n Assoc., waar nodig, gezamenlijk op te richten, als hij niet tot de stiefkinderen gerekend wil worden. Tenslotte wees de inleider er met nadruk op dat we goed opletten moeten als we onze aanslag krijgen voor het volgende jaar. Onder aan dat assessment paper zit een strook die men kan invullen en inzenden voor een bepaalde datum, indien wij menen onrechtvaardig of te hoog te zijn aangeslagen. Dus farmers let op uw zaken, Canada is een land van ongekende mogelijkheden, wij vinden die zelfs in een gewoon township.

Na deze inleiding was er bestuursverkiezing en is inplaats van Mr. Haverkamp, die wegens vertrek op de vorige vergadering afscheid genomen heeft, gekozen Mr. Haveman, die reeds eerder onze voorzitter geweest is.

☆

Daarna kwam er een voorstel uit de vergadering om deze zomer als wij als associatie met onze vrouwen een uitgaansdag willen hebben, zoals wij die wel eerder hadden, te trachten een Rally te organiseren van onze Farmers Assoc. in Ontario, in het centrum van onze organisaties.

Een van de hoofd bestuursleden van de C.B.T.B. in Holland maakt deze zomer een trip door Canada en zal dan mogelijk ook aanwezig kunnen zijn. Dit voorstel werd met algemene stemmen aangenomen, het voorstel zal verder uitgewerkt worden en wij hopen op de volledige medewerking van onze zusterorganisatie. Hierna werd de vergadering door de voorzitter gesloten en eindigde Sjaarda met dankzegging.

C. V.

Een wereldklok

(Vervolg van pag. 1)

de tijdstippen te werken, maar de nadelen blijven toch wel groot. Daarom is de gedachte aan een nieuwe tijdsindeling zeker niet zo raar als zij op het eerste gezicht wel leek.

Komt het tot een nieuwe tijdsindeling en krijgen wij een wereldtijd, sommigen verwachten dit in alle ernst tussen 1963 en 1965, dan is het voornemen om de huidige uurindeling te laten vallen om plaats te maken voor een LETTERindeling die 24 letters omvat. De wijzers van de klok zullen voor de dag en de nacht slechts eenmaal de ronde maken, inplaats van zoals nu tweemaal. Is het in de nieuwe wereldtijd b.v. "H-uur en 20 minuten" in Tokio, dan is het op dat moment ook "H-uur en 20 minuten" in Europa, Amerika etc.

Naar de opvatting van de deskundigen zou de nieuwe wereldtijd slechts een kwestie van wennen zijn.

In onze tekening geven wij een eenvoudig voorbeeld voor de mogelijkheid van deze nieuwe klok. Natuurlijk maakt deze tekening nog geen aanspraak een afbeelding van de definitieve vorm van de nieuwe klok te zijn. Het is slechts een eenvoudig hulpmiddel om U een en ander duidelijk te maken.

WILLEM G. POOLMAN
advocaat
notaris
meester in de rechten
330 Bay St., Toronto 1, Ont.
(hoek Bay/Adelaide St.)
tel.: EM 3-1334
's avonds HU 1-8283
NEDERLANDSE EN CANADESE RECHTSADVIEZEN

BELIJDENIS-GESCHENKEN
BIJBELS - BOEKEN - PLAQUES
Grote sortering bij:
Kuntz & Vanderiet Books
P.O. Box 241, Weston, Ont.
Winkel: 1375 Weston Road, Toronto.
Tel. RO 3-1831 (na winkelsluiting CH 7-9336 of CH 7-9032)

MIDDELEN
slaappoeders e.d. zijn giftig, brengen geen genezing, zijn bij veelvuldig gebruik schadelijk en gevaarlijk, kunnen in het lichaam grote verwoestingen aanrichten. Wilt U een werkelijk en onschad. GENEESmiddel neemt dan de vanouds bekende Florakruiden. Ongelooflijk mooie resultaten. Meldt Uw ziekte en klachten uitvoerig aan ons.
Voor Canada uitsluitend volle kuren (9 mnd.) à $ 15.00 bij vooruitbetaling.
Kruidenhuis "FLORA"
Westersingel 40, Groningen, Ned.

VERLAAGDE LUCHTTARIEVEN
met ingang van 1 Mei 1960, behoudens goedkeuring van regeringsinstanties.
Speciale 17-daagse retours met ingang van 1 October 1960 vanaf $ 338,60, retour Montreal—Amsterdam.
Boek nu voor onze **KERSTVLUCHT PER JET**: Vertrek Vrijdag 16 December 1960 van Toronto, Maandag 2 Januari 1961 van Amsterdam. Retour $ 400.60. Kinderen van 2 tot 12 jaar $ 200.30, kinderen onder 2 jaar $ 36.90, in Amerikaanse dollars.
Vraagt volledige inlichtingen bij
KOOPS TRAVEL SERVICE
HET GROOTSTE NEDERLANDSE REISBUREAU IN CANADA
Shopping Centre, Postbox 176, Burlington, Ont.
Donderdag- en Vrijdagavond open tot 9 uur en Zaterdag tot 6 uur. Tel. NElson 4-1813 (dag en nacht).

John Knox Chr. School, New Westminster, B.C., will be in need of
A TEACHER
for Grades 4 and 5 (26 pup.), beginning Sept. 1960. Please send applications to Mr. J. Stadt, principal, 1443 Cumberland St., New Westminster, B.C.

Holland Marsh Ontario Christian School will be in need of
A TEACHER
for Grades 1 and 2, beginning September 1st, 1960. Please send applications to Mr. C. A. Radder, R.R. # 2, Newmarket, Ont.

The Christian School Society of Williamsburg, Ont. will open its school on September 1st and invites applications for the position of
TEACHER
for this school. Send applications to Mr. A. Oosterhof, R.R. 1, Chesterville, Ont.

The Calvin Christian School in Trenton, Ont. well be in need of
A TEACHER
for the grades 5 and 6. Commencing September 1960. Applications to the sec'y Mr. A. Hoornweg, 41 Fourth Ave., Trenton, Ont.

The Ladner Chr. School will be in need of
A TEACHER
for the intermediate grades, commencing September 1960. Please, send applications to Mr. John H. Van Tol, Box 448, Ladner, B.C.

The Christian School Society of Guelph and vicinity is in need of
A PRINCIPAL and A TEACHER
for the schoolyear commencing September 1960. Please send applications to Mr. S. J. Kapinga, 211 Victoria Road North, Guelp, Ont.

The Dundas Christian School will be in need of
1 PRINCIPAL and 1 TEACHER
to teach grades 1—8. School terms commencing Sept. 1 1960. Send applications to Mr. B. de Jong, P.O. Greensville, Ont.

The Springdale Christian School Society Inc., is in need of
A TEACHER
for the lower grades, beginning Sept. 1960. Please send your application, stating qualifications and experience to the Secretary, Gerald J. Rhebergen, R.R. # 4, Bradford, Ont.

The John Knox Christian School, Brampton, Ont.
Due to extension our school will be in need of
TEACHERS
for the Primary and Junior grades for the schoolyear commencing Sept. 1960. Please send applications to the Secretary Mr. K. Faber, R.R. 2, Brampton, Ont.

The Haney Christian School needs
A PRINCIPAL and ONE TEACHER
for the next schoolterm. Please send your applications, stating qualifications and experience, to sec'y W. Hamming, First Ave., Hammond, B.C.

CALVINIST-CONTACT
DUTCH-CANADIAN CHRISTIAN WEEKLY
P.O. Box 312, Station B, Hamilton, Ont.
Phone LI 5-4636

Calvinist-Contact is published Friday every week.
Closing date: Saturday before date of issue.
Subscription price: $ 4.00 per year.
Published by Guardian Publishing Co. Ltd., Hamilton, Ont., on behalf of the Calvinist-Contact Publishing Association.

Executive Committee: Rev. Jac. Geuzebroek (President), Rev. A. H. Venema (Secretary), Rev. J. Van Harmelen, H. Tiesma and D. Farenhorst.
In charge of editorial matters: D. Farenhorst.
Associate Editors: Rev. A. De Jager, Rev. J. Gritter, Rev. F. Guillaume, Rev. K. Hart, Dave Valstar, Rev. H. Van Andel, Rev. T. C. Van Kooten.
Department Editors: Rev. J. Ehlers, Mrs. T. Van Ameyde, Rita Van Westenbrugge, Mrs. A. Wagenaar.
Contributors: A. Bisschop, C. Bijlenga, Mevr. J. M. De Groot—Vreugdenhil (Netherlands), Rev. J. De Jong, Rev. H. De Moor, Rev. J. Hanenburg, Rev. A. B. C. Hofland, W. C. Homburg, Rev. N. B. Knoppers, Rev. Dr. R. Kooistra, Rev. H. W. Kroeze, Rev. J. Kuntz, Miss H. C. Kruizinga, Rev. J. Overduin, Rev. A. Persenaire, Dr. L. Praamsma, Wm. R. Rang, Dr. J. Roukema, M.D., Rev. A. W. Schaafsma, Rev. D. J. Scholten, Prof. Mr. L. W. G. Scholten (Netherlands), Rev. Dr. P. Schrotenboer, Rev. Dr. G. J. Spijkman, J. W. F. Uitvlugt, Rev. A. J. J. VandenPol, Rev. F. L. VandenBom (Australia), Mr. J. Vander-Vliet, Rev. H. A. Venema, Mr. L. Verbeek, Mr. A. Verdun, P.Eng., Rev. J. Vriend, Rev. M. Vrieze, and others.

WATER IN DE SAHARA

Niet langer een Luchtspiegeling

Een Engelse schrijver en een Franse geleerde liepen tien jaar geleden samen door de grote zandzee van de Westelijke Sahara, de Grand Erg Occidental. Plotseling zei de geleerde, terwijl het stof in kleine spiraaltjes om hen heen woei en de mannen tot hun enkels in het hete zand zakten: "We wandelen op het water . . .!"

De schrijver keek zijn makker verschrikt aan. Was dit een verschijnsel van "woestijn-razernij", een geestelijke stoornis die wel meer voorkomt bij mensen, die enkele jaren in de eenzaamheid van de woestijn hebben geleefd?

Maar de geleerde glimlachte rustig, en begon uit te leggen, dat er onder de duinen, rotsen en grintlagen van de Sahara een groot meer verborgen moest zijn. Franse waterbouwkundigen hadden al een bron aangeboord bij Zelfana, 400 mijl ten Oosten van Colomb Bechar en het frisse water was met zoveel kracht tevoorschijn gekomen, dat er een natuurlijke fontein was ontstaan ter hoogte van duizend voet.

Vandaag is Zelfana een bloeiende kunstmatige oase. Water, dat naar berekening ongeveer 7000 jaar in de diepere aardlagen is verzameld, wordt nu aangewend tot hulp van de woestijnbewoners. Oude, kwijnende oasen komen weer tot nieuw leven.

In Ouargla bijvoorbeeld, werd de oase van twaalf bij twee en een halve mijl, bedreigd met de ondergang. Ongeveer 40.000 personen leefden er van de opbrengst der dadelpalmen, maar de grond scheen steeds meer uit te drogen en reeds waren een kwart millioen dadelpalmen dood gegaan en onder het stuivende zand bedolven.

De Arabische boeren probeerden het met nieuwe boompjes, vlak bij de beek, die maar zelden water bevatte. Het hielp niet. De ondergrond verziltte en de bomen werden langzaam vergiftigd.

Maar nu is er een nieuwe bron in Ouargla. Het kostte ongeveer $300.000 om die te laten boren, maar het loonde de moeite. Het water, dat met kracht opspoot, is beteugeld en vloeit nu in kanaaltjes en pijpen naar het land. Er is overvloed van fris water. Genoeg voor de oude aanplantingen en voor de jonge bomen; genoeg om het zout in de grond weg te spoelen en om meer grond te ontginnen. Tegenwoordig worden zelfs groenten en granen verbouwd in wat eens dood woestijnzand was, dank zij de ondergrondse meren.

"BLESSED WELL".

Vijftig mijl verder ligt Hassi Messaoud. Tien jaar geleden kwam hier een waarnemer van de Unesco en krabbelde op zijn blocnote de vertaling van de plaatsnaam "Blessed Well". Het was niet eens een oase, alleen maar een gat in de rotsen, waar de kamelen op doorreis drinken konden.

Nu is ook dat watergat dicht, maar 48 oliebronnen pompen olie in de pijpleiding die naar Bougie aan de Algerijnse kust loopt. Zeven duizend mensen werken hier in een moderne olie-onderneming en de naam "Blessed Well" heeft een nieuwe betekenis gekregen.

Toch was ook deze olie-rijkdom praktisch onbereikbaar geweest, als de boortorens niet eerst het water hadden bereikt, dat nodig is voor zulke grote operaties. Twee zwembaden zijn aangelegd en worden vanzelfsprekend druk gebruikt. Met turbinepompen wordt water naar de huizen gebracht, om verspreid te worden in de kamers, daar in de droge woestijnlucht een normale air-conditioning niet voldoende werkt. De woonwijk "Maison Verte" is in een tuindorp herschapen, met bloemen en struiken. Deze winter werden er 50.000 bomen geplant, om de duinen een halt toe te roepen en om schaduw te bieden voor de 30.000 mensen, die hier wonen.

Waar komt al dit water vandaan? Heeft het altijd in de grond gezeten als in een ondergronds meer? De onderzoekingen tonen het tegendeel aan. Er zijn geen ondergrondse meren in de Sahara, maar wel enorme formaties poreus gesteente, dat ingesloten ligt in harde rots. De harde rotsen vormen als het ware ondergrondse bergen, waarvan de dalen opgevuld zijn met zachtere, poreuse steensoorten, welke water opnemen, dat van de berghellingen naar de "dalen" loopt. De diepte van deze poreuze formatie is van 1600 tot 3300 voet. Hierin is in de loop der eeuwen het water verzameld, dat viel in de Sahara en in de berggebieden zoals het Atlasgebergte, waar een natuurlijke trechter gevonden worden, met een oppervlakte van tienduizend vierkante mijl, die jaarlijks naar schatting duizend millioen kubieke meter water aanvoert naar het reservoir onder de woestijn.

Als deze cijfers kloppen, dan gebruiken de tegenwoordige "bronnen" nog maar een tiende van het water, dat hier jaarlijks wordt aangevoerd. Zelfs al zouden er tienmaal zoveel bronnen aangeboord worden, dan zou dus de watervoorraad nog op peil blijven. Bovendien heeft men echter de "reserve" van duizenden jaren, zodat er veel reden is voor optimisme.

* *

De mensen die zich zorgen maken over de vraag, hoe in 1980 de wereldbevolking, die voor dat jaar op 4.000.000.000 geschat wordt, gevoed moet worden, moeten nodig eens kennis nemen van het verhaal van de Tanezrouft, een verhaal dat even boeiend is als van de ontdekking van aardolie.

In de Tanezrouft, in het hartje van de Sahara, ligt de "reg desert", een gebied, dat zelfs voor de grootste optimist nog troosteloos lijkt. De grond is er bedekt met een laag grind en steenslag, gloeiend in de zon als een ijzeren plaat.

Maar grondonderzoekers hebben gevonden, dat onder de laag steengruis een goede grond gevonden wordt, waarin de overblijfselen van een vroegere rijke plantengroei gevonden worden. Deze grond, die door de steenslaglaag beschermd werd voor jaren en eeuwen, wacht slechts op water om tot vruchtbaarheid gebracht te worden. En recht beneden is het water beschikbaar in onbegrensde hoeveelheden.

Het gebied van de "Reg Desert" is meer dan 50 millioen acres groot, ongeveer de totale oppervlakte van de Britse eilanden. Dat hier binnen afzienbare tijd een prairie met golvende graanvelden gezien wordt, behoort niet meer tot de luchtspiegelingen of tot de eerste verschijnselen van "desert madness", zoals de Engelse schrijver eerst dacht.

Op patrouille in de woestijn.

On Your Way

ARE WE MOVED IN THE RIGHT WAY?

And all the people that came together to that sight, beholding the things which were done, smote their breasts and returned.
Luke 23:48

The scribes and chief priests finally have succeeded in killing Jesus. And they are very glad, when He is dead. Because now His mouth is closed for ever. Anyway, they think so. He cannot seduce the people anymore. And He cannot cause trouble anymore. Praised be the name of the Lord! For Jesus, the seducer of God's people is dead!

However, they sing their hymns of praise too early. For it is strange, but true: even after His death Jesus exercises a certain influence. We see that clearly, because all the people who have seen how He died, are moved by that very much. The scribes and chief priests don't understand, how this is possible, but yet it does happen. The same people who only a few hours ago still shouted: "Crucify, crucify Him!", beat their breasts, when He has died. And they go home in deep distress.

Well, maybe you say, this happened, because Jesus is the Son of God. And I believe that is right. He is the Savior whom God has given. Everything proves that, even the way in which He died. That is the reason, why also these people are moved by that so very much. God Himself glorifies His Son by all those things. No, chief priests and scribes, don't thank God, because you have killed Jesus. For that is terrible. He is not a seducer and blasphemer, as you think. You have killed the Savior, God's own Son. Confess that and repent. In order that your sins may be forgiven. Because Jesus Christ died also for you!

Many people are moved, when they see, how the Savior died. And this happens also today. We heard about the suffering and death of our Savior during the weeks before Easter in many ways. And I believe, that is good. God Himself glorifies His Son by that. Moreover we all are called by that to repentance. But on the other side, let us never forget this: movement as such is not sufficient. For we are saved not by movement but by faith!

All the people are moved when they see, how Jesus died. And they go home in deep distress. But many of them forget everything after a few days. Because then other things call for their attention. And such a movement has not any worth. On the contrary once it will even testify against us. For we were moved by the death of our Savior, but did not accept Him as our personal Redeemer. Some of the people who are moved by the death of Jesus go to church on the day of Pentecost, when Peter preaches the Gospel of Salvation. And they are not only moved but also born again. God grant, that we all are moved in the same way, so that we go to church and accept Jesus Christ as our Savior and Redeemer. Praised be the name of the Lord, because He has saved us by the death of His Son!

W. Feenstra

EEN GEREFORMEERDE SCHOOL IN AUSTRALIE

Op zaterdag, 5 maart, werd in Albany in West-Australië officieel het gebouw in gebruik genomen, waarin men een gereformeerde school hoopt te vestigen. Het wachten is nu nog op een onderwijzer. Deze school gaat uit van de "vrijgemaakte" Gereformeerde Kerk. Zover ons bekend is, is dit het eerste christelijke-schoolgebouw dat in Australië door Nederlandse emigranten werd gesticht. De broeders en zusters van de kerk van Albany leverden hiermee een sterk bewijs van hun offervaardigheid en doortastendheid. Ook in de kringen van de Reformed Churches of Australia wordt aan verschillende plannen voor het stichten van christelijke scholen gewerkt, maar wij menen dat men daar in geen enkel geval reeds zover gevorderd is als in Albany.

• *"Faith is the cure for faintness; love is the cure for laziness; hope the cure for hopelessness."* (S.S. Times)

GAAT U NAAR HOLLAND?

Profiteer dan van de

Nieuwe lage KLM tarieven

Toronto — Amsterdam — Toronto

ingaande per 1 October a.s.

17 DAAGS RETOUR Per Propeller DC 7-C **$362.80**
Per Jet DC-8 **$392.80**

ingaande 1 Mei tot 1 October 1960

Jet DC-8 $528.80. Propeller DC 7-C $492.80

24 uur service!

Bel op:

CH 1-0811

Ons adres is:

43 CRANE AVE.,

WESTON, ONT.

Wendt U voor volledige inlichtingen tot:

C. STEENHOF

Brotherton's Travel Service Ltd., Toronto

Reservations for all

AIRLINES - STEAMSHIPS - RAILWAYS - BUSES - TOURS
CRUISES - HOTELS
Passport Service

INGEZONDEN:

Grondslag van de Christelijke Scholen

U hebt allemaal het verwijt wel eens gehoord, dat de christelijke scholen kerk-scholen waren. Zoiets gooien we gewoonlijk ver van ons af, en terecht. We doen dat meestal met het argument dat, als meer Canadezen met ons meededen, het zichtbaarder zou zijn, dat het toch geen kerk-scholen waren. Zolang onze kerkmensen de enigen zijn, die dit onderwijs vragen, ja dan lijkt het er misschien op, maar het verandert wel zodra we ook bijval van buiten af krijgen.

Er zit natuurlijk wel iets in dat argument. Maar erg veel is het niet.

Nee, ik ben bang dat, wanneer U zich moest verdedigen tegen iemand, die wist wat hij zei als hij kerkscholen zei, U een aardig harde dobber zou hebben, om te bewijzen, dat het niet zo was. Want formeel staan onze christelijke scholen op de grondslag van de Bijbel en de 3 formulieren van enigheid. En die laatste zijn toch echt kerkelijke belijdenisgeschriften. U voelt wel, hier wringt iets.

Wat is er nu eigenlijk fout of scheef in deze situatie? Ik bezie het zo: In de belijdenisgeschriften trachten wij als Lichaam van Christus antwoord te geven op de rijkdom en volheid van Gods heilsopenbaring. Een belijdenis als de Nederlandse Geloofbelijdenis is, waar ze begint met te belijden wie onze God is en eindigt met haar geloof uit te spreken over het laatste oordeel, toch een poging om op de Openbaring een vol antwoord te geven. Nu gaan we niet kibbelen over de vraag of het niet voller had gekund. Wel kunnen we dit zeggen; Zolang er geen drang ontstaat in de kring der gelovigen om de belijdenis uit te bouwen, ze dus, naar ons gevoelen, af is.

Als we dus gaan zeggen dat er toch iets wringt, wanneer de scholen op dezelfde grondslag staan als de kerken, dan zeggen we niet, dat de belijdenisgeschriften kennelijk te weinig zeggen. We zeggen alleen maar, dat ze een het-hele-leven-omvattend-antwoord geven op een het-hele-leven-omvattende-Openbaring Gods. Met andere woorden, ze zijn niet specifiek. Ze bedoelen niet te belijden wat wij nu in een onderdeel van het leven, in dit geval het onderwijs, als Woord Gods horen. Daarom lijkt het me gezonder, om op gebieden waar wij als christenen afzonderlijke actie gaan voeren, duidelijk uit te gaan spreken, wat wij geloven daar te moeten doen, dus om in dit geval een belijdenis op te stellen voor een schoolvereniging. Op de Ontario Alliance of Christian Schools-vergadering van vorig najaar is daartoe informeel de opdracht gegeven. Vier mannen die de noodzaak voelden hebben samen geprobeerd om ons geloof op dit gebied tot uitdrukking te brengen. En het resultaat leggen we nu aan U voor. We hopen erg, dat u er ook op zult reageren, in deze krant of per brief. Tenslotte, U als gelovige moet gevoelen dat in deze proeve van belijden Uw antwoord aan de Here ligt, op het Woord dat Hij ook tot dit deel van het leven gesproken heeft.

Stuur uw reacties aan Rev. J. G. Groen, 209 Dauw Ave. Wallaceburg, Ont.

★

DRAFT OF A REFORMED CONFESSION ON EDUCATION DRAWN UP TO SERVE AS CONFESSIONAL BASIS FOR OUR CHRISTIAN SCHOOLS

Art. 1 About the Bible.

We believe that the Triune God, Father, Son and Holy Spirit, has revealed Himself in His holy Word, which is the Bible, containing the 66 canonical books; and we receive all these books, and these only, as infallibly inspired by the Holy Spirit, using prophets and apostles as His active instruments. And we are assured that in this holy Word of God, He has revealed unto us His way of salvation. Therefore, we accept this Word as the only foundation and rule for faith and life. Hence we also believe that in this Word God points the way, which we must go, when educating our children.

While believing that the Bible brings us the message of salvation for all of our life, or in the words of Paul, 'that out of God, through God and unto God all things are' (Rom. 11:36), we reject, that a usage of His Word, other than for the purpose, for which it has been given, may claim authority on our life. Although in this Word we find the root of all knowledge, since it tells us the secret of the origin, the existence and the end of all things created, the Bible itself never claims to give that information, that we could have found by our own efforts. God only reveals to us that, which could not be known to us, and for that reason is His Word called, God's revelation.

Art. 2. About creation and how it is bound to God.

We believe that God in the beginning has created heaven and earth through the Word, the eternal Son of God. So the apostle John says 'that all things were made by Him, the Word, and without Him was not anything made that was made' (John 1:3). We also believe that all things living receive life out of the Holy Spirit, who proceeds from the Father and the Son. To this Ps. 104 gives testimony saying, 'Thou sendest forth Thy Spirit, they are created, and Thou renewest the face of the earth. All things created are through Word and Spirit bound to God and must render to Him their love in service and honor through the head of creation. This head was the first man, Adam, who having been created in the image of God, reflects in a created fashion, that God is love. Therefore God places man under the commandment to love God above all and our neighbor as ourselves.

Art. 3. About the fall and its effect upon all of creation.

We believe that the whole human race fell into sin, when Adam disobeyed the commandment of God, not to eat of the tree of knowledge of good and evil. In that way he transgressed against the love of God, in refusing to render all things to the honor of His love, thus robbing creation of the purpose, set to it by God. Because of this first sin of the covenant-head, the whole human race fell into sin, becoming totally corrupt, hating God and the neighbor, being inclined to all evil.

Art. 4. About the recreation in Jesus Christ and the Holy Spirit.

We believe that God again bound Himself to this creation by giving His only begotten Son as the new covenant-Head; and that He in the fulness of time became the Incarnate Word of God, our Lord Jesus Christ, to save His people from their sins by His life, death, resurrection and ascension and by the pouring out of the Holy Spirit in the Church to impart unto her the life of the living Lord. This life is described in Ephesians 4:22-24 as consisting in 'putting away, as concerning our former manner of life, the old man, that waxeth corrupt after the lusts of deceit and in being renewed in the spirit of our mind, putting on the new man, that after God has been created in righteousness and holiness of truth'.

Art. 5. About the Kingdom of God.

We believe that in the Kingdom of God, whose King is Jesus Christ, whose law is the Word of God and whose citizens are the believers and their seed, the world has been saved and restored to its purpose of loving God, rendering Him its service and honor. And as citizens of that Kingdom, that live by grace alone, we so labor, in the hope of perfection in the day of Christ's coming again.

Art. 6. About education and the Kingdom of God.

We believe that education and science receive their root, possibility and purpose in the recreating work of Jesus Christ and the Holy Spirit, and that therefore these also, as well as all other aspects of life, fall within the scope of the Kingdom of God.

We reject thereby the idea, that there is any aspect of life, that can be called neutral, since this would mean that only man but not his life is saved, thus restricting the work of salvation to souls, separated from their action in life. Such restriction however is rejected by God's Word where we read that even our eating and drinking must be to the glory of God.

Gebruik dezelfde tandpasta als Uw familie in Holland. Gebruik de beste Hollandse tandpasta.
IVOROL
Imp. Van's Importing Ltd., P.O. Box 826, Hamilton, Ont. NE 4-8614

Art. 7. About the meaning of the Covenant of grace to believing parents and their seed.

We believe that the believers and their seed are heirs to the promise of God, as fulfilled in Jesus Christ, for God said already to Abraham, 'And I will establish My covenant between Me and thee and thy seed after thee in their generations for an everlasting covenant, to be a God unto thee and to thy seed after thee'. (Gen. 17:7). And to this the apostle Peter also testified on the day of Pentecost, when he said, 'For to you is the promise and to your children and to all those that are afar off, as many as the Lord our God will call unto Himself'. From this we learn that believers and their children are members of Christ and that therefore they are called holy. (1 Cor. 7:14). And in educating these children, they must in every way of life be taught to respond to the grace of God, proclaimed to them in His Word and shown to them in a visible way in the sign and seal of the covenant.

Art. 8. About the responsibility of the parents.

We believe, that since God has entrusted these children to the parents, it is their duty to educate them or have them educated. In performing this duty, they may be assisted by others, but never in such a way, that the parents hand over the control and responsibility to others.

And in confessing this, we deny, that a child has the inalienable right to make its own decision for or against the Christ, when it has come to years of understanding and that therefore it may not be educated in a christian way; as also that the State or the Church or anyone else has the right and duty to educate children, besides parents or guardians.

Grootste Nederlandse Evenement in Canada

NEDERLANDSE TENTOONSTELLING

IN HET

Forum te Hamilton

zal op MAANDAG 25 APRIL a.s. officieel geopend worden

DOOR HARE MAJESTEITS AMBASSADEUR IN CANADA ZIJNE EXCELLENTIE D. J. VON BALLUSECK

60 Stands van Nederlandse producten en bezienswaardigheden

Elke avond zullen voor U optreden:

Nederlandse Volksdansers

Naast de dagelijkse uitzendingen van radio C.H.M.L., vanuit het Forum, zult U tevens in de gelegenheid zijn om het Nederlandse radio-programma "Voice of the Netherlands" met Wim van Turennout op Woensdagavond 27 April, dit keer zowel te bezien als te beluisteren.

Geopend elke avond van 7 tot 11 uur en Zaterdag 30 April (Koninginnedag) van 's morgens 10 tot 's avonds 11 uur.

THE NETHERLANDS EXHIBITION COMMITTEE

Canada kijkt U aan:

Een nieuw vaderland voor de Oekrainers

door Leon Kossar

Toronto Telegram News Service.

WIINIPEG, MAN. — Het was vroeg in de morgen, de hemel was rood gestreept, toen de trein van de hoofdlijn met Westelijke bestemming Wladimir afzette op een spoorwegsplitsing bij Macklin, Sask.

Het was het jaar 1927. Kort geleden was Wladimir een brigadier geweest, die het bevel voerde over Oekrainische troepen tegen de Bolsjewieken in de revolutiejaren vlak na de Eerste Wereldoorlog.

Nu was hij een immigrant op onbekende bodem. Met een vastberaden draai aan zijn legersnor had hij de Canadese immigratie-autoriteiten gevraagd om hem op een boerderij te plaatsen, waar hij "geen enkel woord Oekrainisch" zou horen; zijn manier om snel Engels te leren.

Een ambtenaar van de immigratiedienst verscheen na verloop van tijd en bracht hem naar een winkel. Daar was het verder wachten tot de avonduren, toen boer na boer even langs kwam, snel een blik op Wladimir wierp en weer verder ging.

"Wij hebben grote mannen nodig.... sterke boerenarbeiders!" merkten zij op tegen de winkelier. Wladimir was vijf voet drie. Maar tenslotte nam iemand hem die avond aan.

☆

Wladimir is nu 69. De jaren zijn snel voorbijgegaan sedert die eerste dag op de prairiën, en hij woont al lang in Winnipeg. Hij had zijn eigen boerenbedrijf in de depressiejaren en nam daarna een betrekking voor landbouwkundig onderzoekingswerk aan bij de Universiteit van Saskatchewan. Het waren magere jaren geweest en het was voor het eerst, dat hij enige zekerheid had. Maar hij had hoofdzakelijk belangstelling in mensen, niet in graan. Hij liet de ene loopbaan in de steek en begon een andere: werk voor de gemeenschap.

Velen van Canada's Oekrainers kennen hem als één van de oprichters van de Ukrainian National Federation of Canada, en als haar nationale voorzitter gedurende 17 jaren; of als één van het half dozijn mensen, die interne wrijvingen in Canada's Oekrainische bevolking van 500.000 opzij zette om een centraal coördinerend lichaam in Winnipeg op te zetten — het Ukrainian Canadian Committee — tijdens de eerste jaren van de Tweede Wereldoorlog. Haar eerste werk: een intensieve campagne om Canada te helpen in haar krachtsinspanning tijdens de oorlog.

Het Committee is nu de spreekbuis voor meer dan 20 organisaties over het hele land, en honderden plaatselijke verenigingen. Haar toegewijde, diplomatieke, uitvoerende leider V. Kochan, noemt als twee punten, waar men zich op het ogenblik mee bezig houdt:

1) Een Oekrainische Stichting, die dit jaar aan het werk gaat om $ 1.000.000 voor culturele programma's bijeen te brengen.

2) Steun aan provinciale actie, die zo goed als verzekerd heeft om volgend jaar Oekrainisch in te voeren als vak op de middelbare scholen in Manitoba.

Oekrainers hebben vele posten voor de gemeenschap bekleed sinds hun pioniersjaren hier in het laatste tiental jaren van de vorige eeuw. Zij maken deel uit van het parlement, van de wetgevende en de rechterlijke macht, nemen deel aan medisch en wetenschappelijk onderzoekingswerk en onderwijs.

LEON KOSSAR

de zoon van Wladimir

Winnipeg's burgemeester, de in de Oekraine geboren Steve Juba, die campagnes gevoerd heeft voor allerlei doeleinden, van de opruiming van sloppen tot ziekenhuis-sweepstakes, wordt door een oud-redacteur van een krant in Winnipeg beschreven als een "uitbundige geest".

Maxim Hermaniuk van Winnipeg, van de zelfde afkomst, staat aan het hoofd van de 600 parochies en missies van de Ukrainian Catholic Church in Canada en is voor het merendeel aansprakelijk voor de opening van een nieuw tehuis voor bejaarden, een drukkerij en een school voor meisjes. Ilarion, eveneens een Oekrainer en in Winnipeg woonachtig, is de geestelijke leider van de 295 parochies en missies van de Ukrainian Greek Orthodox Church.

De Ukrainian National Federation of Canada, gesticht door Wladimir en zijn mede-oudgedienden, kwam tot stand in de depressiejaren op de prairiën en deel veel als tegenwicht tegen wilde communstische propaganda in die tijd.

Zij werd tenslotte een nationale, sociaal-culturele uitlaat en was één van de eerste groepen om de naoorlogse immigranten van de laatste tien jaren een helpende hand ter verwelkoming te bieden. Een museum werd hier geopend op initiatief van de Federation met Oekrainische kunstschatten, waarvan conservator Tetiana Koshetz zegt, dat ze teruggaan tot de 14e eeuw.

De Federation is bij lange na niet alleen in haar werk. Winnipeg's Oekrainische gemeente van 40.000 heeft talloze instellingen: vier belangrijke nationale weekbladen, credit unions, bibliotheken, sportcentra, muziekverenigingen, fondsen voor sociaal werk, scholen en kleuterscholen, kerken, kathedralen, gehoorzalen en meer dan 100 community organisaties.

Er zijn er nog meer in deze gemeenschap zoals Wladimir. Hun geschiedenissen hadden hier even goed verteld kunnen worden. Maar ik heb die van Wladimir genomen, omdat ik hem vrij goed ken.

Hij is namelijk mijn vader.

Met

PASEN

geen fijner geschenk dan een

Bulova

BULOVA
18 KARAATS
GOUDEN
FIRST LADY
23-steens
18 kar. goud
afgesteld op
nauwkeurigheid,
onbreekbare
hoofdveer
$59.50

Inderdaad, met Pasen — of bij elke andere geschenkgelegenheid is er niets zo welkom of zo fijn als een Bulova horloge.

Bij betere juwelierszaken verkrijgbaar

Leeke-dichten

Moment-opname

Regendroppels, zonnestralen
en gespannen tussen palen,
hangen draden in een boog,
en bij droppelen gespetter
hoor ik ook een druk gekwetter
en dan zie ik naar omhoog-

★

zwaluwen, zij zitten samen
op de draden boven ramen,
schudden hunne veren uit;
moe van 't vliegen, even rusten
kwamen ze van verre kusten,
lentetijd dat dat beduidt-

★

vrijheid, blijheid en ze kwelen
dat te saam uit kleine kelen,
o, het lijkt wel één groot feest;

— — — — — — — — — — —

Zondag, feestdag van de dagen,
't is of ze me willen vragen:
Zondag, ook voor jou geweest?

★

V.

In deze rubriek geven wij af en toe een plaatsje aan gedichten van lezers. Hoewel wij de technische eisen niet te hoog stellen, zullen de inzendingen toch aan bepaalde standaardvoorwaarden moeten voldoen. Hierover kunnen wij echter geen correspondentie voeren en inzendingen kunnen niet geretourneerd worden.

BOEKBESPREKING

"Geroofd van het Eiland", eerste deel van de serie "Nils Eira en zijn Kinderen" door Cor Bruijn, uitgave Callenbach N.V., Nijkerk.

Er zijn in Nederland — en waar niet? — schrijvers die hun lezers niet meer boeien kunnen met hun vijfde of zesde boek. Zij raken "uitverteld."

Dat Cor Bruijn niet tot die categorie behoort heeft hij bewezen in "Geroofd van het Eiland." Het is de fijn vertelde geschiedenis van een paar kinderen van Lapland, hoe zij leven en hoe zij betrokken werden binnen de gebeurtenissen van de laatste oorlog.

Cor Bruijn is een geboren verteller en een man die plaatselijke sfeer verstaat en kan weergeven. Dat bewees hij vroeger met "Sil de strandjutter" maar ook met een kleiner werk als "Een Gave van God." In zijn nieuwe boek schildert hij de sfeer van het noorden en doet de lezer mee-leven zoals alleen Bruijn het maar kan.

Dit boekje werd voor kinderen geschreven. Wel willen wij opmerken dat oudere kinderen het beter zullen kunnen waarderen. En we zijn er zeker van dat vaders en moeders er even gelukkige uurtjes mee zullen beleven.

R.

ANNEKE JANS

Door

P. J. RISSEEUW

Een roman uit de jaren toen New York nog Nieuw Amsterdam was

KORTE INHOUD: Anneke bleef niet lang alleen, nadat haar man, Roelof Jans, plotseling stierf. Dominee Bogardus werd de tweede vader van haar vijf kinderen, waarvan Sara, de oudste, al groot genoeg was om zich te herinneren, hoe deze dingen voorvielen. Sara vertelt ons nu hoe Anneke Jans zich handhaafde in haar moeilijke positie als domineesvrouw in de nieuwe wereld . . .

(10)

Oom David legde mij uit dat de bevers een dam aanlegden om 't water op te houden, zo dat 't hun in de zomer niet ontloopt. Het gebeurde ook wel, zo vertelde hij, dat zij hun huis midden in het water bouwden. De ingang was altijd onder water.

— En stikken ze dan niet? vroeg ik.

— O nee. Ze kunnen hun neusgaten wel een kwartier afsluiten.

Wij liepen over de dam.

— Kijk, hier hebben ze hun huis op de kant van de poel gebouwd op de manier van een bijenkorf. Het was ongeveer anderhalf vaam hoog met drie zolders.

— In de winter, als het water wast, verbergt de bever zich op de hoogste zolder. Daar waren wel tien gaten in. Als er onraad is vluchten ze binnendoor onder water.

Wij bleven een poos doodstil, verscholen achter de struiken en eindelijk werd ons geduld beloond en zagen wij een grote beverkop verschrikt uit een opening kijken. Toen volgden er twee jonge bevertjes die elkaar op de dam naliepen en met elkaars staarten speelden, waarna zij ijverig hun vacht bewerkten met bevergeil.

Ik wist dat bevergeil een geliefd geneesmiddel was voor velerlei kwalen, maar kon toen nog niet vermoeden dat ik eenmaal doktersvrouw zou worden.

Ik had weer veel geleerd deze middag en kwam voldaan terug op De Laetsburg.

— Sara had een jongen moeten zijn, zei vader tegen oom David.

Toch verlieten wij dat paradijs voor de meer bewoonde wereld bij het fort Nieuw Amsterdam. En dat na ruim drie jaar al. Ik zie ons nog de rivier afzakken met al ons hebben en houden. Van Twiller had een opdracht voor vader. Hij moest naar Recife in Brazilië. De kinderen gingen bij grootmoeder in huis. Alleen ik mocht met vader en moeder mee.

Het was een wilde zeereis en ik keek mijn ogen uit in het vreemde, warme land. We bleven er niet lang.

Het was in Recife dat ik begreep waarom vader en moeder mij hadden meegenomen. Ik werd er gedoopt in de Gereformeerde Kerk. Waarom ik niet als klein kind was gedoopt, zoals mijn zusjes en mijn broertjes? Ik wist het niet. Daar was niets van gekomen, was al wat mijn moeder zei. Maar zeker niet alleen daarvoor had ik deze reis mogen meemaken.

Op De Laetsburg was ik gerijpt van kind tot jong meisje — Moeder had mij de verandering verklaard, ze had mij ook gewaarschuwd voor de vrijpostigheden van de soldaten op het fort Oranje. Maar hier in Recife begreep ik, dat ik een jonge vrouw was geworden. Het gaf mij een vreemd gevoel te weten dat ik als vrouw werd begeerd. Ik kon er wel om schreien, want ik wilde nog niet. Ik had als kind reeds een onverzadigbare drang alles te weten.

Toen ik er met moeder over sprak, werd zij tot mijn verbazing héél vrolijk.

— Goed, dat je er zo over denkt, Sara. Als je een en twintig bent is het tijd genoeg. Je kunt ook maar niet met de eerste de beste trouwen. Wat denken die mannen wel!

Moeder leerde mij naaien en borduren en vader stond mij toe dat ik boeken las over vreemde landen en volken.

Op De Laetsburg had ik de taal van de kinderen der wilden geleerd. Ik had er weinig moeite me, zodat de commandant van het fort mij een enkele keer meenam als er onderhandeld moest worden.

Ook in Recife had ik volop gelegenheid met de predikant en de kapiteins van de binnenvallende schepen te praten. Zij hadden er plezier in, maar vergaten nooit, mij in mijn wangen te knijpen. Ik had toen al een losse hand voor wie meer verlangde, al moest ik soms wat door de vingers zien terwille van de bevrediging mijner weetgierigheid.

Wij hadden in Brazilië een heerlijk jaar.

Wat mijn vader voor de Compagnie gedaan heeft is mij nooit geheel en al helder geworden. De onderhandelingen gingen over graan, waarvan Nieuw Amsterdam toen een overschot had.

Toen wij op Manhattan terugkeerden, loste Wouter van Twiller zijn belofte in en schonk mijn vader het land dat hij hem beloofd had. Het was een vreemdsoortig stuk grond, ingeklemd tussen de rivier en het moeras en begrensd door de compagnies-boerderij en het land van ouwe Jan. Veel minder eenzaam dan De Laetsburg zou het niet zijn, want het lag een mijl verwijderd van de laatste huizen van Nieuw Amsterdam.

Alles was nog onontgonnen — het was een wildernis, maar mijn vader Roelof Jans voelde zich voor 't eerst van zijn leven eigenaar van land, 31 morgen.

Op de heuvel bouwde mijn vader een houten huis met een gemetselde schoorsteen. Het zag uit over de Mauritiusrivier naar de hoge begroeide oevers van Pavonia. Maar eer vader een stuk grond bouwrijk had gemaakt, stierf hij plotseling.

Ik was oud en wijs genoeg om te beseffen, dat ons leven een keer had genomen.

* * *

Govert Loockermans had zijn verlies moeten nemen. Anneke Jans was hem ontgaan. Zou ze er spijt van hebben? Hij kende Bogardus. Altijd ruzie maken. Vroeger met de directeur Van Twiller, die hij van de preekstoel af een duivelskind had genoemd; met Van Dincklagen, die hij onder censuur had laten zetten en gras had laten eten in de wildernis. Altijd wat anders met die driftkop. Zij zou haar plezier op kunnen. Govert had het haar kwalijk genomen dat ze was bezweken voor rang en stand. Dat wou juffrouw spelen in de pastorie. Toch kon hij zijn ogen niet van haar afhouden in de kerk. Hij was nu reeds twee jaar weduwnaar en schaamde zich er niet voor dat hij honger had naar een vrouw.

Sedert hij in '33 als koksmaatje op de Sint Martijn was aangekomen, had hij geluk gehad. Hij was klerk geworden en nu sedert kort vrij man. Zijn kennis van de Engelse taal had hem vanzelf in contact gebracht met de kapiteins der binnenvallende schepen die hem de weg van de handel opdreven. Zijn bezit groeide snel.

Toen hij op een keer Anneke Jans en haar zuster Marretje in de compagnieswinkel ontmoette, zag hij dat Anneke zwanger was.

— Dag Govert, hoe gaat het? zei Anneke. — En wat heb ik gehoord, Govert. Ga je binnenkort naar Holland?

Hij knikte.

— Je komt toch zeker terug? vroeg Anneke.

— Maar niet alleen, zei Govert grimmig.

— Daar heb je gelijk in, Govert. Hier in Nieuw Amsterdam kun je als man wel oud en grijs worden eer je een vrouw vindt.

— Daar zal ik maar niet op antwoorden, zei Govert kortaf.

— Zou je in Amsterdam de groeten willen doen aan mijn zuster Ariaantje?

(Wordt vervolgd.)

Women's Page

Editor: Mrs. A. Wagenaar
67 Victoria St., Blenheim, Ont.

Medical Advice

THE CAUSES OF COUGHING

"Cough is one of the most common and disturbing symptoms of childhood," states Dr. J. A. Peter Turner, of the Hospital for Sick Children, Toronto, in Health Magazine.

Dr. Turner remarks that to many parents a worrying cough means only one thing — lung trouble. Some explanation of the causes of coughing may alleviate this worry.

Cough is a reflex which acts as a safety mechanism. It prevents the accumulation of secretions in the respiratory passages which might interfere with normal breathing. The act of coughing depends upon a complex pathway of nerve reflexes which travel from areas in the throat, trachea and bronchi to the brain and thence back to the lungs. When these sensitive areas are irritated, the cough reflex begins.

This produces a short, forceful, upward movement of air which carries any excess mucus up to the throat where it can be expectorated, or, as is more common in childhood, swallowed.

There are four main groupings of coughs:

1. *Cough due to secretions from the nose and sinuses.*
This is the most common in childhood. It is persistent, and is loose and productive and usually clears. Allergic factors may create a cough exactly similar to this which may be very distressing to the child. Their detection may have to depend on allergy skin tests.

2. *Cough due to inflammation of the throat, larynx or trachea.*
The cough is dry and raspy in character. With such viral infections there are usually associated symptoms of loss of appetite, fever, and the complaint of a sore throat.

3. *Cough due to secretions in the lower trachea or bronchi.*
This type of cough is less frequently encountered, and is due to pneumonia infections, lung abscess, or allergic factors.

4. *Cough due to specific irritants.*
This includes coughs due to such diseases as whooping cough. In this group should also be included coughs due to foreign body aspiration. Of all the foreign bodies encountered, peanuts are the most common and dangerous.

Generally speaking, coughs are likely to be worse at night. When the child lies prone, there is a tendency for secretions to "pool" in the areas of cough sensitivity. This causes coughing to occur at frequent intervals throughout the night.

Treatment of cough should be directed toward helping the cough in what it is attempting to do. In the case of mucus in the nose and throat (the loose cough) the use of nose drops or nasal spray may aid in the drainage of these areas. When the cough is dry and due to catarrhal inflammation, increasing the moisture of the inhaled air is of great assistance.

Although some coughs do have serious implications, it may be of help to know that cough is protective to the body and does not by any means indicate involvement of the lungs.

Wanneer zal 't zijn ?

Of is het gauw een jubileum?

Als U binnenkort gaat trouwen of wanneer U spoedig een jubileum mag vieren, in beide gevallen zal het voor Uw vele vrienden en bekenden een aangename verrassing zijn, een annonce ervan in hun eigen krant, Calvinist-Contact, te lezen.

Ook verlovings-aankondigingen en geboorte-advertenties worden altijd met veel belangstelling gelezen.

Maakt anderen deelgenoot van de belangrijke gebeurtenissen in Uw leven. U hebt meer vrienden dan U denkt.

Voor verdere inlichtingen zie linkerbovenhoek van pagina 12.

• *There must come with decision for truth, a corresponding protest against error.* (Spurgeon)

PRAYER OF A BUSY MOTHER

"Dear God, this is the hour when in my day there comes a lull; breakfast is over, father has gone to his work, and I have helped the children into their rubbers and their coats and off to school. And now I have closed the door and find myself alone. O God, go with them all; beyond my sight and voice they live and move, but not beyond Thy care. Guide these precious ones of mine. Keep them from those things that makes them weak and lesser souls. God be with my dear ones all this day. I pray in the Name of Thine own Son, our Lord and Saviour, Jesus Christ.

Amen.

Hazen G. Werner

SOCIETY NEWS

On Friday evening, March 25th, the Edmonton Women's League of the Christian Reformed Churches, held its Spring Rally in the Second Church. This meeting was opened with the singing of "A Mighty Fortress is our God". The Pres. Mrs. Van Rij read the 2nd chapter of James, and stressed that as the body without the spirit is dead, so faith without works is dead also.

She welcomed the ladies (approx. 180) who were present at this Rally. A hearty applause was given the ladies from Peers, Alberta (120 miles from Edmonton) who had come with their pastor, Rev. J. Kruis who was our speaker for the evening. His topic was; Our Faith for These Times". The speaker stated that the days in which we live are days of fear and distress. Life seems to be very uncertain, aimless and futile especially to many of our young people. This world is out of tune with God. "Do you have anything to offer our children?" he asked and "What is our solution?" His answer: "Our hope does not lie first of all in what man can do or in a defense program. If we want security and peace we must look to Almighty God. Secularism is increasing, and people do not see God operating in history. The Psalmist says": Some trust in chariots and some in horses, but we will trust in the name of the Lord". Unbelieving man trusts only in weapons of war. If we trust in God we know that all things will be well. Times change, but what a comforting thought to know that God is an unchangeable God. We believe in His Son Jesus Christ as our Savior. We can put our trust in the God of Abraham, of Isaac and of Jacob. Mr. Kruis stressed that as Mothers we must live close to Christ and direct our children to trust in Almighty God. A simple faith in God is the Faith we need for these times. He concluded with the words of a hymn: "He leadeth me: O blessed thought! O words with heavenly comfort fraught! Whate'er I do, where'er I be. Still 'tis God's hand that leadeth me.

A question period followed the address, and a collection for the Christian School was taken. Mrs. N. Spronk from Beverly favored us with a reading in the Holland language after which Mrs. N. Knoppers closed the meeting in prayer.

Refreshments were served in the church basement and were very much enjoyed by all. During the brief social period that followed new acquaintances were made and old friendships renewed. We left the church with thankful hearts that we have the freedom and liberty to gather as a group for an evening of Christian fellowship and to the honor and glory of our Lord and King.

A. Visser
League Secretary

GEZONDE BABIES ETEN VLEES!

VLEES GERECHTEN.... mals vlees zoals rundvlees, lamsvlees, kip en vele anderen, worden gekookt teneinde de voedingswaarde en goede eigenschappen te behouden. Zij worden zorgvuldig geïnspecteerd en verschaffen de zuivere eiwitstoffen, die Uw baby voor de lichaamsbouw nodig heeft.

VLEES EN GROENTEGERECHTEN . .

in hetzelfde hygiënische blik hebt U een volledig maal voor Uw baby, juist zó samengesteld om een aantal noodzakelijke bestanddelen voor de strenge eisen van een blakende gezondheid te verschaffen.

STRAINED: extra zacht voor jongere babies

JUNIOR: voor babies die beginnen te kauwen

EEN GRATIS BROCHURE in het Nederlands, getiteld: "De voeding van Uw baby" wordt U toegezonden, wanneer U schrijft aan: Heinz Baby Foods, Dept. D2, P.O. Box 98, Adelaide St. Post Office, Toronto, Ontario.

Meer dan 160 soorten Heinz Baby Voedsel.... zij wekken de eetlust van de meest verwende baby op.

HEINZ Baby Foods

IMPORTED HOLLAND HERRING

Sea Gull BRAND

DE ECHTE HOLLANDSE SEAGULL HARING

Geen betere tractatie als "hartige hap" dan het Hollandse zeebanket

Onovertroffen zure haring en rolmops

De originele Hollandse maatjesharing in handige potten. Gemakkelijk te bewaren in Uw refrigerator. Zo ver mogelijk schoongemaakt.

NU NOG in St. Catharines, St. Davids, Hamilton, Toronto en omstreken, Brampton, London, Guelph, Grimsby en Montreal de verrukkelijke SCHOONGEMAAKTE maatjesharing LOS verkrijgbaar.

Zoals U ze in Nederland gewend was!

SEAGULL BRAND

de speciaal geselecteerde haring voor fijnproevers!

Thans verkrijgbaar in Canada!

MUPA BALSEM

Een zeer bekende zalf die sinds vele jaren in Europa wordt gebruikt om verlichting te brengen bij verschijnsels veroorzaakt door:

Hoest, koude, spierpijnen, brand- en schaafwonden, huidaandoeningen enz.

Maak NU gebruik van deze proefaanbieding door onderstaande coupon in te vullen.

50¢ per blik franco

Uitsluitend verkrijgbaar bij: RAMA SALES CORP. LTD.

Aan: RAMA SALES CORP. LTD., Dept. D,
35 Crockford Blvd.
Scarborough, Ont.

Gelieve mij te zenden .... blikken MUPA BALSEM.

NAAM ....

ADRES ....

WOONPLAATS ....

INGESLOTEN .... (Contanten of postwissel, geen postzegels).

IMMIGRANTEN - PARADIJS

Naast me zette de locomotief zich in beweging met een zacht en regelmatig gepuf: het feilloze teken, dat Katrien in slaap was gevallen.

Ik kon mijn gesprek wel staken: er zou geen antwoord meer komen.

Ik draaide me nog eens om in bed, waarbij ik mijn echtgenote onzacht aanstootte. De locomotief pufte in een hogere versnelling, doch zakte weer af tot een bedaard tempo, toen alles weer rustig was.

In de verte klonk de sirene van een politie-auto. Buiten klonken gedempte stemmen; een autodeur werd gesloten. Verder was het stil. Door die enkele geluiden viel de stilte temeer op.

Ik kon de slaap niet vatten en vond dat helemaal niet erg. Ik lag wat na te denken en na te soezen over de afgelopen dag, een welgeslaagde Zondag. De kinderen waren allemaal thuis geweest met een sleep vrienden en vriendinnen. We hadden gezongen en gelachen met elkaar. Met overbeladen auto's waren we naar de kerk gereden. Oud en jong waren het er over eens geweest, dat de dominee ook een goede Zondag had gehad: Wat had die goeie man mooi gepreekt! Vooral in de avonddienst hadden we allemaal erg genoten, of genoten . . . dat was het rechte woord niet, want de prediker had ons ook zeer gedaan en ons op onze overgevoelige teentjes getrapt in de naam des Heren.

Aan de orde van behandeling was Zondag 44 van de Heidelbergse Catechismus geweest, waar het gaat over het tiende gebod. Onze dominee had een aantal heel praktische opmerkingen gemaakt, die er niet omheen draaiden. Vooral dit was in mijn gedachten blijven haken, dat het tiende gebod jaloersheid verbiedt en oproept tot tevredenheid. We moeten een ander zijn geluk niet misgunnen, tevreden zijn met wat God ons geeft en zelfs blij zijn, wanneer anderen in overvloediger mate gezegend worden dan wij.

Vooral dit laatste was me de hele dag bijgebleven en meer dan ooit had ik gevoeld hoe moeilijk gehoorzaamheid aan dat tiende gebod is. Blij zijn, wanneer een ander het goed maakt; blij zijn, wanneer de ander het beter maakt dan jezelf; blij zijn voor je collega-timmerman Driesen, die gemiddeld negentig dollars per week maakt, terwijl je het zelf niet verder kunt schoppen dan zeventig. Mensen, dat valt niet mee!

Vanavond nog tijdens de visite hadden we minder vleiende woorden gebezigd over het materialisme van broeder Polster. Polster zou echter nooit op deze wijze tijdens de koffie besproken zijn, als het hem in Canada niet bijzonder goed was gegaan in zijn broodfabriekje, dat hij zes jaar geleden had overgehomen van zijn oude baas en dat sindsdien een flink bedrijf was geworden.

Als bakkers*knecht* had Polster altijd een onbesproken leven geleid . . .

Het was toch wel een geweldige opgave, om naar het tiende gebod te leven.

Katrien pufte instemmend. Dit bracht mijn gedachten weer op de locomotief . . . en van locomotief naar slaapwagen is maar een klein eindje . . . en bij slaapwagen behoort slaap . . .

Het was een prachtige Zondagmorgen. De lente was nog jong. Van alle kanten kwamen de kerkgangers aangereden in hun opgepoetste auto's en hun Zondagse kleren. Groepjes jongelui en grote mannen stonden voor de kerk nog even met elkaar te praten, voordat ze naar binnen gingen.

Daar klonk een claxon, en ieder keek in de richting waar het geluid vandaan kwam. Nu, het was de moeite waard. Daar kwam me zowaar broeder Polster met zijn vrouw, trots als een pauw, het parkeerterrein oprijden in een spiksplinternieuwe . . . Cadillac!

IMMIGRANTEN-MIJMERINGEN

-Waw! riep de toeziende jeugd.

-Sjonge, jonge, spraken de ouderen.

-Die Polster doet het toch maar! zei de een.

-Groot gelijk heeft ie, antwoordde een ander, -als je geld hebt, moet je het laten rollen.

-Ik vind het fijn voor die Polsters, dat ze het nu zo breed hebben; ze hebben er vroeger hard voor gewerkt, merkte een derde op.

-Een prachtwagentje, Polster, zeiden de mensen goedkeurend, toen de trotse eigenaar zich van zijn waardigheid bewust naar de ingang van de kerk begaf.

En niemand sprak een onvertogen woord! En zelfs de enkele Buick-bezitters, die onze gemeente rijk is, en die zich nu onttroond wisten, keken blij en opgewekt en hadden een goed woord voor Polster!

's Middags gingen Katrien en ik bij Wesseling op visite. Omdat het niet zo ver was en het lenteweer zo heerlijk, wandelden we er naar toe. Zodoende konden we rustig de prachtige huizen in deze nieuwe buurt bewonderen. Ik wees naar een paar huizen, waar ik zelf aan gewerkt had.

Een van de mooiste woningen was de nieuwe split-level van Wesseling. Wat een pracht-huis! Katrien zuchtte ervan. -Onze mensen doen het toch maar, zei ze; -Tien jaar hier; een prachtige zaak; een kasteel van een huis. Toch prachtig, zoveel als je in Canada bereiken kunt!

We hadden een gezellige middag bij de Wesselings. Zo in de loop van het gesprek vroeg ik, hoe het ging in de meubelhandel. -Wel, zei Wesseling, -het was wat slap de eerste maanden van het jaar, maar het wordt steeds beter. We hebben geen klagen, en ik heb niemand van mijn mensen hoeven af te leggen. Maar zo goed als Van Wassenaar heb ik het de laatste tijd niet gemaakt. De omzet, die die kerel heeft . . .!

Ik schrok bij het horen van de naam Van Wassenaar. Ieder kerkeraadslid wist van de hooglopende ruzies in het verleden tussen de broeders Wesseling en Van Wassenaar. De laatste had jaren bij de eerste gewerkt in zijn meubelzaak. Toen hadden ze dikke ruzie gekregen met het gevolg, dat Van Wassenaar wegliep en zelf een zaak begon, die binnen een paar jaar het bedrijf van Wesseling evenaarde en nu zelfs scheen te overtreffen. De twee meubel-concurrenten waren een jaar niet met elkaar aan het Avondmaal geweest.

Daarom schrok ik nu en wilde ik er gauw overheen praten. Haastig maakte ik een onbenullige opmerking over de kwaliteit van de Hollandse sigaar, die we rookten. Maar Wesseling ging rustig door over zijn collega te praten.

Hij zei: -Ik vind het prachtig voor Van Wassenaar, dat het hem zo goed gaat in business. Goed, we hebben wel eens wat met elkaar gehad, maar dat is voorbij. Er is ruimte genoeg voor ons beiden in de meubelhandel. En dat hij wat meer verkoopt, gun ik hem graag. Zijn gezin is tenslotte ook veel bezwaarlijker dan het mijne.

Zeer verbaasd luisterde ik toe . .

Het werd spoedig avond en tijd voor de tweede dienst. De dominee preekte weer over Zondag 44, en een sterk vermoeden bekroop me, dat ik die preek al eerder had gehoord. Toch genoot ik er opnieuw van.

Blij zijn met de ander; dankbaar zijn, niet alleen voor je eigen voorspoed, maar ook voor die van je naaste; God van harte kunnen danken voor de welvaart van je medemensen . . .!

Met een opgewekt hart dacht ik terug aan vanmorgen, toen Polster zijn demonstratie hield met zijn nieuwe Cadillac, en aan vanmiddag, toen Wesseling het had over zijn concurrent. Ik voelde: ik was in het immigrantenparadijs geweest, in een samenleving van geïmigreerde, hard werkende mensen, die elkaar het beste gunnen, die blij zijn mét en voor elkaar . . .

's Avonds laat kon ik het niet laten, om nog even bij dominee aan te wippen, om over zijn preken te praten en over mijn ervaringen van die dag. Ik liep zijn woning binnen en stevende op de studeerkamer af. Achter de deur hoorde ik een stem. Het was de stem van de dominee. Had hij bezoek? Ik luisterde scherp. Neen, hij was aan het bidden. Het lijkt onbescheiden, het lijkt ongepast, maar ik kon niet bij de deur wegkomen. Ik moest luisteren en het gebed van mijn herder en leraar aanhoren. Dit was het, wat ik hoorde:

-Vader, ik dank U ook hartelijk voor de uitnemende gaven en talenten van collega Kees. Hij heeft hier verleden week gepreekt, en de mensen zijn er wég van. Volgens sommigen bestaat er geen betere predikant. Here, ik dank U, dat U mij de kracht geeft, om er tegen te kunnen, als de mensen de lof van een collega zingen in mijn aangezicht.

Mijn God, heb dank voor de bijzondere preekgaven, waarmee Ge Kees hebt gesierd. Daardoor wilt Ge Uw gemeente bouwen. Zegen Kees en al Uw dienstknechten, die met gering of veel talent Uw blijde boodschap mogen verkondigen. Zegen ook mij, o Heer. Amen.

Toen ben ik weggeslopen, ontroerd en stil. Al weer had ik iets van het paradijs geproefd. Over deze nieuwe geest onder onze mensen moest ik spreken. Dit was het werk van de Heilige Geest. Morgen direct zou ik op het werk het erover hebben met voorman Driesen. Tenminste . . . och, ik kon misschien beter eerst met een ander erover praten. Driesen lag me niet zo erg; een kerel met veel eigendunk, en waarom hij voorman was en twintig dollars per week meer had dan ik mocht joost weten . . .

Toen kreeg ik een grote schrik! Ik hoorde vlakbij het dreigende puffen van een grote locomotief, die op me afkwam in de stille straat, waar ons huis stond! Ik wou vluchten, maar zag geen uitweg! Ik nam een sprong . . .

Benauwd schrok ik wakker. Naast me lag Katrien vredig te puffen in een diepe slaap.

Ik had gedroomd.

Ik had alleen maar gedroomd . .

Arie.

Boekbespreking

Ds. H. Veldkamp:
"DUBIEUZE POSTEN"
Figuren uit de Bijbel
Derde ongewijzigde druk.
Uitg. T. Wever, Franeker.

Ook van het reeds weer enige jaren uitverkochte boekje "Dubieuze Posten" verscheen een derde druk.

Hier is Veldkamp op zijn best.

Wat gaan de figuren Lot, Jefta, Joas en Markus en al die anderen *leven* voor de lezer.

Moraal-geschiedenis?

O, nee! Veldkamp houdt hier de heilsgeschiedenis als uitgangspunt en als eindpunt steeds voor 't oog, ook al is hij niet bang om ook uit het falen van de *Oud*-Testamentische figuren heel concrete lessen te trekken voor onze omstandigheden. Want de bijzonderheden van die levens worden gezien in hun consequenties voor de komst van de Messias, daarin dus de Gemeente van vandaag betrekkende op de levende Christus.

Ontroerend mooi is de tekening van God's genade in het leven van *Lot* en *Jefta*. Hier klopt het pastorale hart en hier is de roep tot bekering het meest klemmend.

"Dubieuze Posten" is een boekje waar de lezers, ouders en young people, veel aan zullen hebben.

Verenigingen, die nog naar Hollandse bronnen zoeken, vinden hier prachtig materiaal. Want deze practische schetsen zijn voorbeelden van degelijke schriftstudie. Neem bijvoorbeeld de beschrijving van Markus, waar een heel stukje Nieuw Testament openbloeit.

Een engelse vertaling zou gretig aftrek vinden.

L. Tamminga

Hoe een geimmigreerd meisje verliefd werd op Canada

In elke grote stad zijn er eilanden met Nieuw-Canadezen. Marika Robert, een aardig meisje uit Czechoslowakije, vertelt haar eigen bewogen verhaal over hoe zij eerst onderdak zocht in Toronto — om daarna te ondervinden dat men haar als "displaced person" beschouwde.

In dezelfde uitgave van MacLean's weekblad:

- **Zal de Gaulle onze kansen op vrede verknoeien?**
- **Bruce Hutchison bespreekt de opvolger van de huidige Amerikaanse president.**

U kunt dit allemaal lezen in

ZOJUIST VERSCHENEN

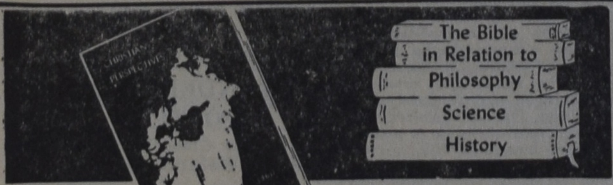

$1.50

INTRINSIC RELATION?

On page 141 of "Christian Perspectives 1960" Dr. Runner says, "If those early fathers had clearly seen what the Word of God really is, and thus seen its INTRINSIC RELATION TO THE WORLD OF LEARNING. . ." and on page 145:

"'REASON' DOES NOT EXIST; THERE IS NO SUCH THING."

Three lectures by this scholar, Professor of Philosophy at Calvin College; three by Prof. Farris, Professor of History at Knox College, Toronto, Canada; and three by Dr. Van Riessen, Professor of Philosophy at the Technical University of Delft in The Netherlands, were given at Unionville, Canada to Canadian students prior to this school year which for many of them was to be in attendance at public, non-Christian universities. These lectures were sponsored by the Association for Reformed Scientific Studies. The authors give a scholarly account of the relation of the Bible to Learning (Runner), History (Farris), and Science (Van Riessen).

Although these lectures are on a high plane of scholarship challenging the false idols of learning with the dynamic of God's Word, they will be helpful to all Christian laymen, students and scholars, and we have therefore published them in attractive form in our "Pella Paperback" for the reasonable price of $1.50.

We hope you will agree with some who have read it that this book, "Christian Perspectives 1960", will prove to be the BEST BUY OF THE YEAR.

In the U.S.A. send $1.50 with your name and address to:

PELLA PUBLISHING INC. PELLA, IOWA

or

WM. B. EERDMAN'S PUBLISHING CO.
255 Jefferson Ave., S. E., Grand Rapids, Mich.

In Canada send $1.50 with your name and address to:
SPEELMAN BOOKHOUSE
7 Lippincott St. E., Weston, Ontario, Canada

VAN DELFT'S BOOKHOUSE

Het adres voor
BELIJDENIS GESCHENKEN
Bijbels en Psalmboeken
Deluxe Psalter Hymnals
Belijdenis Teksten
Dagboeken, Leesboeken, Studieboeken
Voordrachten en Samenspraken
Jaarboek - Chr. Ref. Church 1960
$1.25 postpaid.
223 HESS STREET SOUTH
HAMILTON, ONTARIO

Bekendmaking

Er zijn nog enkele plaatsen beschikbaar op onze speciale K.L.M. vlucht van Toronto naar Amsterdam (via Montreal)
OP DINSDAG 5 JULY 1960.
Retourprijs $ 492.80

Dit is een pracht gelegenheid voor oudere personen om onder deskundige leiding te reizen. Dit betekent dus geen zorgen, alles wordt voor U geregeld.

Haast U om reservations te maken!

Schrijf of telefoneer naar:

Globe Travelservice

Het Nederlandse reisbureau voor al Uw reizen.
63 YONGE STREET NORTH RICHMOND HILL, ONT.
T.U. 4-7851

GENIET VAN SCHONE, BETROUWBARE, GOEDKOPE, HUISVERWARMING

HUUR EEN NATURAL GAS CONVERSION BURNER

passend op Uw furnace.

Slechts $ 3.50 per maand op Uw gasrekening

- Geen ombouw-kosten
- Geen installatie-kosten
- Geen uitgave ineens
- Geen renteberekening
- Geen afschrijving
- Geen Onderhoudskosten

GEGARANDEERDE INSTALLATIE - GRATIS BURNER SERVICE

BEZOEK OF TELEFONEER

Consumers' Gas

19 Toronto Street, Toronto - EM 2-5858, local 500

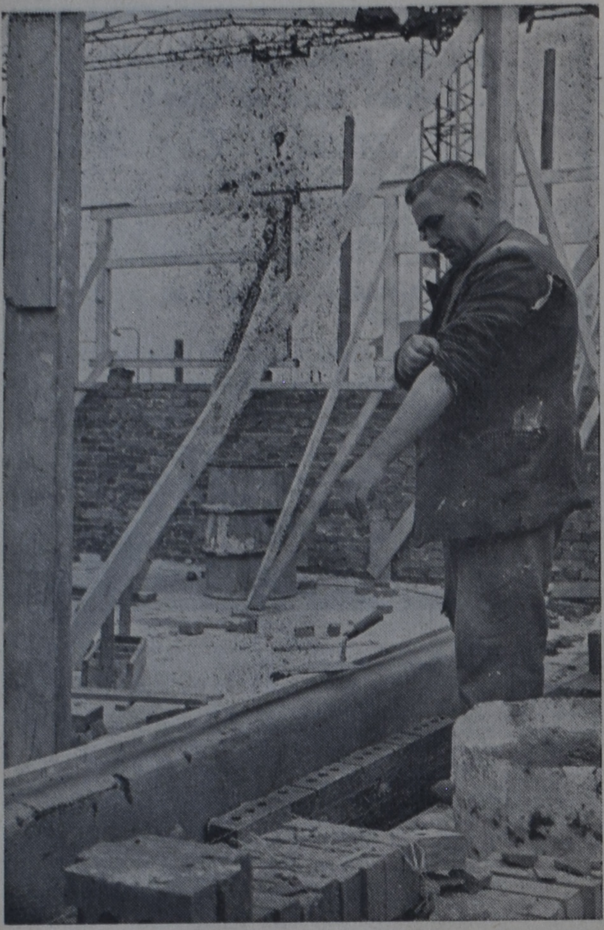

Handen uit de mouwen . . . de bouwstaking is over!

"A Letter from Holland"

door Mevr. Jacoba M. De Groot-Vreugdenhil

Een paar weken lang was het allemaal bouwvakarbeidersstaking wat de klok sloeg, het radionieuws uitzond en de krant schreef, maar nu werken de metselaars en de stucadoors alweer een dag of tien en het conflict, dat volgens de mensen die het weten konden een nationale ramp had kunnen worden, is alweer een beetje op de achtergrond gedrongen.

☆

Er waren drie partijen bij betrokken; werkgevers, werknemers en regering, en het waren vooral de werkgevers en de regering die tegenover elkaar stonden. Toen de werkgevers, wegens een meningsverschil met de regering over de doorberekening in de prijzen van de laatste loonsverhoging, weigerden de nieuwe arbeidsovereenkomst te tekenen, gingen de arbeiders staken. Regering en stakende arbeiders waren het in dit geval dus vrijwel met elkaar eens en zij genoten de sympathie van de meerderheid der bevolking. Toen de werkgevers een poging deden de zaak in kort geding voor de rechter te brengen kregen zij ook van deze autoriteiten nul op het rekest en nog vermaningen toe. Twee weken en één dag heeft de staking geduurd en dat lijkt achteraf gezien twee weken en één dag te lang. Daarna deelde de regering mede, dat zij een prijzenbeschikking had afgevaardigd, die het de aannemers onmogelijk maakt de 5% loonsverhoging in de prijzen door te berekenen. Voor de werkgevers had het toen geen zin meer, de ondertekening van de arbeidsovereenkomst te blijven weigeren. Ergens in het gebouw van het Ministerie van Economische Zaken gingen op een avond minister De Pous, de heer Dura, voorzitter van de raad voor het bouwbedrijf, de stakingsleider Brandsma en nog een paar van die heren naast elkaar aan een tafel zitten en schreven hun naam. En de volgende morgen werd overal in het land het werk hervat. Het werk aan de woningen, waarvan we er nog zoveel duizenden te kort komen, aan de openbare gebouwen en kerken die in aanbouw zijn, aan dijken en wegen en aan de metro en de Floriade in Rotterdam.

Bij de nabeschouwingen, die de kranten aan deze affaire wijdden, werd veelal met voldoening gewag gemaakt van de stevige manier, waarop de regering ditmaal voet bij stuk heeft gehouden. Vooral minister De Pous had wat men noemt een goede pers.

☆

Minder hartroerend dan tijdens de bouwvakstaking was de eensgezindheid tussen regering en volksvertegenwoordiging bij de behandeling van de belastingvoorstellen. Het ging om de verhoging van de grond- en de personele belasting, waarover men het bij de behandeling van de huurverhoging in de Tweede Kamer niet eens had kunnen worden. Vele Kamerleden voelden voor deze belastingverhogingen weinig of niets. Minister Zijlstra gaf echter te kennen, dat de regering verwerping van de wijziging der grondbelasting niet met haar verantwoordelijkheid in overeenstemming zou kunnen brengen. Wat zoveel betekent als: wanneer de Kamer onze zin niet doet gaan wij als regering naar huis. Voor dit dreigement toonde de Kamer eerbied, al leek het velen ontijdig gebruikt. Zo zijn de belastingverhogingen nu evengoed een feit geworden als de 20% huurverhoging.

De laatste is regelrecht uit de politieke in de particuliere sfeer gekomen. Pas in de laatste week van maart kon de Eerste Kamer de huurverhoging goedkeuren, maar evengoed diende zij per 1 april in te gaan. Op 31 maart waren dus overal de huiseigenaren doende hun huurders op allerlei manieren de huurverhoging aan te zeggen. Wij vonden een drukwerkje in de bus. Een samenloop van omstandigheden was het ongetwijfeld dat in alle brievenbussen in onze straat dat drukwerkje tegelijk met het aanslagbiljet van de personele belasting arriveerde. Zo werden wij bepaald bij het feit dat wij mede dank zij deze huurverhoging volgend jaar idem zoveel meer personele belasting te betalen krijgen.

☆

En nu wat plezierigers: de Floriade. Dat is de welluidende naam voor de Internationale Tuinbouwtentoonstelling, die deze zomer in Rotterdam wordt gehouden. Het park bij de Maas is er voor een groot deel aan dienstbaar gemaakt; de machtige Euromast, die een wijd en weids uitzicht biedt over onze wereldhaven, zal er een speciale attractie van vormen. Hopelijk zal hij tevens tot in lengte van dagen aan deze Floriade van 1960 een blijvende herinnering zijn.

Door de bouwvakstaking zag het er naar uit, of de tentoonstelling waaraan al zo lang is gewerkt en voorbereid, tenslotte niet op tijd zou kunnen klaarkomen. Maar dat viel toch weer een beetje mee. Op de bepaalde dag kon prinses Beatrix door het doen kantelen van een zandloper de officiele opening verrichten. Daarna maakte zij een rondwandeling waarbij zij speciale aandacht besteedde aan de kas met Bijbelse bomen en planten, die een van de fraaiste en merkwaardigste afdelingen van de tentoonstelling schijnt te zijn. Zij eindigde met een bezoek aan het Kraaiennest, het restaurant in de top van de Euromast. Wij hopen een en ander onze kroonprinses binnenkort na te doen. En ongetwijfeld honderdduizenden Nederlanders met ons. Alleen hoeven wij geen zandlopers te laten kantelen.

KORT NIEUWS

Deze week hadden we de jaarlijkse boekenweek. Omdat het de vijfentwintigste maal is, dat dit boekenfeest in ons land wordt gehouden, was er behalve het gewone Geschenk, dat de boekenkopers van uitgevers en boekhandelaars ontvangen, nog een speciale jubileumuitgave: In 26 letters. Die kon voor een klein bedrag worden gekocht.

Dr. Drees, onze vroegere minister-president, brengt met zijn echtgenote een bezoek aan Israel en werd daar met grote hartelijkheid ontvangen. Uit een van de toespraken, die tot hem als vertegenwoordiger van het Nederlandse volk werden gehouden, is het zinnetje over de Jodenvervolgingen ons bijgebleven. Die zijn er, aldus de Israelische woordvoerder, in Nederland nooit geweest; in zijn geschiedenis heeft het Nederlandse volk meermalen van elders verdreven mensen van Joodse stam bij zich opgenomen.

WEGENWACHT OP LEEUWENJACHT

In Leersum ging een leeuw op de grote weg aan het wandelen. Hij werd aangehouden en naar zijn eigenaar gebracht (een restauranthouder) door een wegenwachter van de A.N.W.B. Omdat de leeuw heel mak en de wegenwachter vrij van zenuwen was verliep die gezamenlijke wandeling tot wederzijds genoegen. Op de foto, die van het evenement werd gemaakt, heeft de wegenwachter zijn arm om de hals van zijn merkwaardige vondeling.

Prof. Aalbers, oudhoogleraar in de oudtestamentische vakken aan de Vrije Universiteit, vierde zijn tachtigste verjaardag.

Overleden is de heer A. Janse te Breda, vroeger te Biggerkerke, voor de oorlog een bekend publicist en spreker.

Prinses Beatrix opende de Internationale Bloemen- en Tuinbouwtentoonstelling Floriade, begeleid door de algemeen voorzitter Dr. A. Verhage.

Zal Cuba een westelijk Joego-Slavie worden ?

Deze vraag stelt het bekende Amerikaanse weekblad The Christian Century. Het blad zegt daarvan: "Mikoyan's overeenkomst met Castro van Cuba plaatst de Verenigde Staten voor enige zeer moeilijke problemen. Rusland verschaft aan Cuba een lening van 100 millioen dollar tegen een rente van 2½%. Rusland krijgt Cubaanse suiker tegen de wereld marktprijs van 3 (Amerikaanse) centen per pond. De Verenigde Staten betalen 5.25 cents per pond voor een grotere hoeveelheid, wat ons 100 millioen dollar per jaar kost en neerkomt op een subsidie aan de economie van Cuba. De Sovjetlening eist dat Cuba van Rusland koopt en zo wordt de lening een middel om dit Caraibische land nauwer aan de Russische economie te binden. Zo wordt de Russische invloed uitgebreid tot aan onze drempel op een manier die wij niet lang geleden gebruikten om Joego-Slavië, een vroegere communistische satelliet, aan ons te binden. De overeenkomst met Cuba bemoeilijkt zowel onze betrekkingen met Rusland als die met Cuba. Dat dit gebeurde juist voor de top-conferentie is niet gunstig. Men kan nauwelijks verwachten dat het Congres de subsidie aan Cuba zal verlengen terwijl Castro politieke winst maakt uit anti-Amerikaanse propaganda. Maar hoe kunnen we een vermeerdering van de Russische invloed verhinderen als we onze steun verminderen of beeindigen? Er is een tijd geweest dat interventie het juiste antwoord op zulke vragen werd geacht. Vandaag zou dat de zekerste manier zijn om het probleem te intensiferen."

Geschenk Pakketten
NAAR NEDERLAND

Wij zenden voor U, geheel franco naar elke plaats in Nederland:

5 pond KOFFIE en (of) THEE voor $ 6.00

1 vv GOUDA KAAS, ongeveer 9 lbs. $ 5.00

1 EDAM BROOD KAAS, ongeveer 5 lbs. $ 3.50

Vraag onze volledige lijst.

VANDERVEEN'S IMPORTING CO.
1505 Grandville Ave.
GRAND RAPIDS, MICH., U.S.A.

Ontario Alliance of Christian Schools

Annual Springmeeting

to be held D.V. on Saturday April 23, 1960, at 10 A.M. in de Second Christian Reformed Church of TORONTO, Albion, Road, Rexdale, Ont.

The agendas are sent to alle member-societies.

The ladies of West Toronto will serve lunches at reasonable rates.

Rev. A. DE JAGER will give the inspirational address after lunch.

VISITORS WELCOME!

SLAGER'S FURNITURE & APPLIANCES LTD.

Big Spring-sale ZONDER DE BEKENDE

McCLARY PRODUCTEN

zou ondenkbaar zijn !

Inkoop op het juiste moment is de voornaamste ondergrond, en de basis van onze scherp concurrerende prijzen en steeds groeiende klantenkring.
Begin Januari, midden in de winter, hebben wij een grote order geplaatst bij G.S.W., de fabriek van de oude bekende McCLARY PRODUCTEN. Januari is de slapste periode voor een fabriek die fridgen en stoven produceert, doch de beste tijd voor ons om goede prijzen te bedingen. Wij hebben een grote order moeten plaatsen om een zeer speciale korting te krijgen, zodat nu de bekende McCLARY PRODUCTEN binnen een ieders bereik liggen.
Afgelopen week, juist op tijd voor onze grote APRIL SPRING SALE, kwam het eerste gedeelte van deze grote order binnen rollen.
NOG NIET EERDER HEBBEN WIJ ZO'N GROTE PARTIJ FRIDGEN EN STOVEN IN VOORRAAD GEHAD, MAAR OOK NOG NIET EERDER HEBBEN WIJ McCLARY PRODUCTEN VOOR DERGELIJKE LAGE PRIJZEN KUNNEN VERKOPEN.

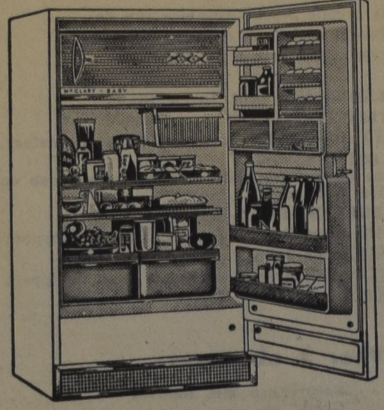

McCLARY EASY

Uitgevoerd met 1 crisper

De populaire 11 kub.

Zero-Zone McClary Refrigerator

De grote Zero-Zone Freezer afdeling geeft U ruimte voor 50 pond bevroren goederen. De Zero-Zone Freezer is een apart afgesloten gedeelte, dat U niet hoeft te ontdooien. De rekken van deze Fridge kunnen uitgetrokken worden, zodat verborgen voedsel achter in de fridge gemakkelijk te voorschijn komt.

In EEN woord, een Pracht Fridge

Regular $ 379.—

NU $ 279.-

met Uw oude fridge als trade-in

VERGEET NIET:

5% Waardebonnen voor elke klant of door U gezonden klant!

De Handige 23" McCLARY Electrische Stove

Met de grote Z.G.W. Broadway Oven. (De grootste 23" oven aan de markt), met een ruime storage lade, met 4—7 standen switches, alle elementen met super speed, en veel meer McClary voordelen. Regular $ 199.—

NU $149.-

met Uw oude stove als trade-in

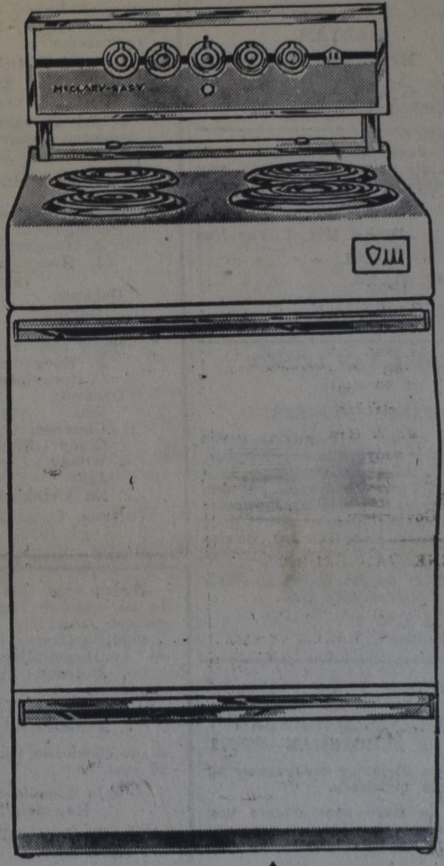

McCLARY-EASY

ONZE **SPRING-SALE** IS EEN **TRADE-IN SALE**

Bankstellen - Bedroom Suites - T.V. Sets - Enz. enz.

MINIMUM TRADE-IN WAARDE

$50.-

(Zie onze advertentie en circulaire van verleden week.)

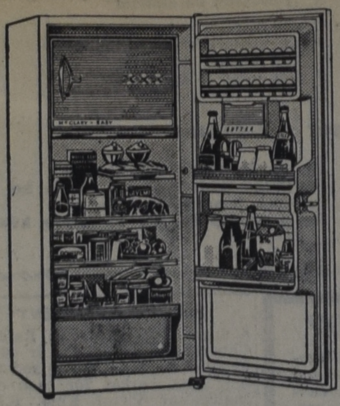

McCLARY EASY

EEN 10 kub. McCLARY REFRIGERATOR

in de bekende degelijke uitvoering. Met 50 ponds freezer.
Regular $ 239.—

NU $ 189.-

(Op deze prijs is geen trade-in mogelijk)

30" McCLARY Electric Ranges

MET SUPER-SPEED ELEMENTEN - STORAGE LADE - enz. enz.
REGULAR $ 229.— **NU $ 179.-**
met Uw oude stove als trade-in

NOG ENKELE 1959er MODELLEN EN GEBRUIKTE FRIDGEN EN STOVEN VOORRADIG

Hebt U reeds waardebonnen van Slager's Furniture en Appliances? Des te beter! Dit bedrag kan direct in mindering gebracht worden op de door U te kopen goederen.

Wij noemden slechts enkele modellen uit de 1960er McClary lijn. De gehele lijn staat echter uitgestald in onze Appliances Store. 15 verschillende modellen Fridgen en 12 verschillende modellen in Stoven. Op gebied van Appliances slaagt U nergens beter en voordeliger dan bij

SLAGER'S Furniture & Appliances Ltd.

Slechts op één adres: 645 BARTON ST. EAST, HAMILTON

Piet Kuipers
Res. Ph. FU 3-7062

Phone Li 9-9810

Joop de Haas
Res. Ph. MI 8-6194

Hollanders die niet over een eigen vervoersgelegenheid beschikken worden zonder verplichting gratis van huis gehaald en gebracht.

Zie onze stand op de Nederlandse Exhibition in het Forum

CLASSIFIED ADS

ARE EASY
AND NOT EXPENSIVE

Pay your advertisement when you send it in. See our standard-rates below:

— — —

Birth-announcements	$ 2.50
Engagement-announcements	$ 2.50
Marriage and anniversaries	$ 3.50
Notifications of death	$ 3.50

— — —

"For Sale" and "Want" advertisements up to 40 words $ 2.00. Every word more 5¢. For "letters under number" $ 0.50 extra.

Send your payment together with your ad to:

Calvinist-Contact
Box 312, Station B,
Hamilton, Ont.

With thanks to God, the giver of all new life, we may announce the birth of our daughter

MARYAM

Mr. & Mrs. Wm. Vedder.

April 6, 1960.
Richmond, Ont., Box 72.

Met dank aan God geven wij U kennis van de geboorte van onze dochter en zusje

HILDE

Mr. & Mrs. T. Van Nes
Wendy

March 31, '60.
R.R. 3.
North Gower, Ont.

HENK VAN LEUSEN
en
HENNIE HOOGEZAND

hebben de eer U kennis te geven van hun voorgenomen huwelijk, dat D.V. zal plaats vinden op Vrijdag 22 April 1960 om 7.30 n.m. in de Riverside Christian Reformed Church te Wellandport, Ont., door de Weleerw. Heer Ds. Jac. Geuzebroek.

Receptie na de dienst in Wellandport Community Hall.

Stroud, R.R. 2.
Wellandport, R.R. 3.

---

23 April is de dag waarop wij met onze ouders:

JOHANNES SCHOTSMAN
DERKJE SCHOTSMAN—STUIT

D.V. hun 35-jarige echtvereniging hopen te gedenken.

Dat de Here onze ouders nog vele jaren voor elkaar en voor ons ons moge sparen is de wens van

John, Rita
(Johny, Grace)
Ralph, Shirley
Simon, Christine
(Ricky)
Ann, Hank (Steven)

531 Upper Wellington St.
Hamilton, Ont.

FARMS
met Melkcontract

86 ACRES, goed huis en barns, vee en machinerieën. 6 acre druiven. 12 mijl van Hamilton. Vraagprijs $ 35.000. Down $ 7000.

70 ACRES, huis en barns, veel koeien en zeugen, machinerieën. Vraagprijs $ 35.000. Down $ 12.000.

135 ACRES, 3 mijl van Cayuga. Stenen huis, beste barn, silo. Stamboek vee. Jerseys, 40 stuks cows, heifers en calves. Machinerie. Moet worden verkocht. Vraagprijs $ 30.000. Vraagt $ 15.000 down. De prijs wordt minder bij contante betaling.

110 ACRE farm. 3 mijl van York. Best huis, barns, machinerieën. 42 stuks vee. Silo. Vraagprijs $ 35.000. Down $ 10.000.

JACK BYLSMA
REAL ESTATE
1607 King St. East, Hamilton, Ont.
Bel LI 9-3894

Het behaagde de Heere in Zijn eeuwige heerlijkheid op te nemen na een geduldig gedragen lijden, onze innig geliefde Vrouw, Moeder en Grootmoeder

BOUKJE HOOGSTEEN,
geb. Visser,

op de leeftijd van 55 jaar.

"Ik heb de vaste grond gevonden, waarin mijn anker eeuwig hecht."

De diepbedroefden:

Oshawa:
S. Hoogsteen.
Collingwood:
J. Hoogsteen.
J. Hoogsteen—
van der Stelt.
Oshawa:
Martin.
Ted.
Sault Ste. Marie:
F. Hoogsteen.
C. Hoogsteen—Adcock.
Oshawa:
Sid.
Clarence.
Cindy - Sidney.
Wendy.
Judy.
En kleinkinderen.

Oshawa, Cedar Valley.
11 April 1960.

Heden nam God tot Zich in de eeuwige Heerlijkheid, na een langdurig, doch een geduldig gedragen lijden, onze onvergetelijke oudste Zoon, Broeder, Zwager en Oom

WALTER VAN
ZEGGELAAR,

in de bloeiende leeftijd van 26 jaar.

"Zijn doen is enkel Majesteit."

Iron Springs, Alberta.
3 April 1960.

Fam. Van Zeggelaar.

De teraardebestelling heeft plaats gehad op Vrijdag 8 April, in Archmount Memorial Gardens te Lethbridge, vanuit de Chr. Ref. Church te Iron Springs, om 2 uur.

With deep regret we announce that

WALTER VAN
ZEGGELAAR,

son of Mr. & Mrs. A. van Zeggelaar, and a faithful member of our Society, passed away on Sunday, April 3rd, 1960, at the age of 26 years.

The board and all members of our Society wish to express their sincere sympathy with the bereaved family.

Young People's Society
"Around the Word",
Ina Scholten, Sec.

Iron Springs, Alta.

Hiermede betuigen wij onze deelneming aan Mr. Hoogsteen en kinderen met het overlijden van hun Vrouw en Moeder

"Ik heb de vaste grond gevonden, waarin mijn anker eeuwig hecht."

Moge deze laatste getuigenis een rijke troost zijn voor de familie.

Namens de Vrouwenvereniging "Maria en Martha",

Pres. Mrs. Rodenburg.
Secr. Mrs. Woudsma.

Oshawa, 11 April 1960.

Te koop:
EEN 100 ACRES DAIRY FARM

goed land, all drained, grote barn en huis, 10 vertrekken, 9 mijl van Chr. Ref. Church Listowel. Te bevragen bij: W. Soepboer, Elm Ave., Listowel Ont.

Rainy River, Ont. biedt aan:
GOEDE, LAAGGEPRIJSDE
FARMS

geschikt voor beef- en dairy cattle. Christian Reformed Church in Emo. Contactman: Th. Sinninghe, Rainy River, Ont.

FARMS
Orillia - Area

Close to Christian Reformed Church.

110 acres - 1400 feet # 11 highway frontage. Good land and buildings. Dairy contract. $ 26,000. Full price. - Terms arranged.

300 acres - 2 houses, 2 barns, # 1 farm land. Milk contract. $ 49,500. Full price. - Terms arranged.

125 acres - in excellent condition. Milk contract $ 36,500. Full price. - Generous terms.

Call or write

FRANK H. ROWAN REALTOR
52 Mississaga St. West,
ORILLIA, Ontario
Phone Fairview 4-6251

Verdien een boek . . .

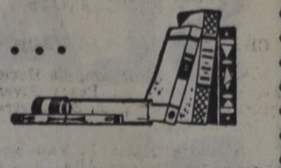

Het kost U niets om in het bezit te komen van een aantal mooie en goede boeken. U behoeft alleen het gesprek op Calvinist-Contact te brengen, als U op bezoek bent bij familie of vrienden, die ons blad nog niet lezen. De rest is niet moeilijk. De enige bepaling is, dat U tegelijk met de opgave van het nieuwe abonnement het abonnementsgeld van $ 4.00 opstuurt.

Onze lijst van Premieboeken

Voor 1 abonnee:

L. H. Stronkhorst,	Kinderen der Mensen
A. M. Briggs,	Het is mijn broeder
Jouke Brouwer,	De nieuwe Aarde
M. E. 't Hart	Woningruil
Henk Krijger,	De witte duiven
P. Terpstra,	De kleine Residentie
Marjorie Buckingham	Broad is the way (Meisjesboek)
M. A. M. Renes—Boldingh	Het Licht wint (Kerstverhalen)

Ook als premie beschikbaar een van de volgende "Pocket books" uit de z.g.n. Boeketreeks van Uitgeverij J. H. Kok.

HERLEEFD VERLEDEN door Prof. Dr. A. Sizoo.
JOHANNES CALVIJN INSTITUTIE
HET RAADSEL VAN ONS LEVEN, door Prof. Dr. J. H. Bavinck.
DE APOCRIEFE BOEKEN, deel 1
Herdruk volgens de oorspronkelijke uitgave van Jacob en Pieter Keur. 254 bladzijden.
DE APOCRIEFE BOEKEN, deel 2. 157 bladzijden.
HET CALVINISME (Stonelezingen), door Dr. A. Kuyper.
DE CHRISTENREIS, door John Bunyan.
JOHANNES CALVIJN, zijn leven en werk, door Dr. R. Schippers.
LUTHER'S WERKEN.

Voor 2 abonnees:

Arjen Miedema	Gesprekken met Gabriel
S. P. Akkerman	Grint

Voor 3 abonnees:

Landverhuizers, door P. J. Risseeuw.
Trilogie in één band. 1. Vrijheid en brood
2. De huilende wildernis
3. Ik worstel en ontkom

Geert Dammers, door Aart Romijn.
Trilogie in één band. 1. De achtergrond
2. Het wonder der jaren
3. Het leven is goed

Voor 4 abonnees:

Dr W. M. Kruseman	De wonderwereld der biologie
W. W. Reys	Nederland zoals het was - zoals het is
C. Rijnsdorp	Op zoek naar het geheim
P. W. J. Steinz	De wonderwereld der beeldende kunst

NAAR NEDERLAND

Bespreek tijdig Uw passage!! Ook voor familie overkomend uit Nederland. Alle inlichtingen:

VAN HERWERDEN TRAVEL SERVICE
741 King Street E. - OSHAWA - Telefoon RA 3-4471
Agenten voor HOLLAND AMERICA LINE en EUROPE CANADA LINE

GROENTE- EN BLOEMZADEN

VOOR UW TUIN, GREENHOUSE OF FARM
Vraagt U onze Holl. of Eng. prijscourant even aan!
Zaadlevering FRANCO door geheel Canada en U.S.A.
Wij noteren ook speciale Holl. soorten zoals:
SPERCIEBONEN, SNIJBONEN, BRUINE BONEN, CAPUCIJNERS, BOERENKOOL, POSTELEIN, WITLOF, ANDIJVIE, WORTELEN ENZ.

Voor JONGENS en MEISJES, die er iets bij willen verdienen, dit jaar voor het eerst: Speciale Collecties Zaden voor wederverkoop aan Canadezen, in hun naaste omgeving. HOGE KORTING. Mogelijk ook iets voor SCHOLEN, GIRLS- en BOYS-CLUBS. Nadere inlichtingen in onze prijscourant.

LET U EVEN OP ONS NIEUWE ADRES:

WILLIAM DAM SEEDS
West Flamboro, Ont. (near Hamilton)

---

116 ACRE DAIRY FARM TE KOOP

40 stuks prima vee, 12 zeugen, 50 biggen, 60 kippen. Uitgebreid machinepark, waaronder twee tractors, New-Holland Baler, Side rake, 7 ft. Mower (Power-take-off), Manure Spreader, 2-furrow-hydraulic Plow, Disk, Seed drill, Silo filler, enz. enz. Al deze machines zijn zo goed als nieuw.
Melkcontract met goede dairy. Flinke voorraad hooi, stro en granen. De barn heeft twee silo's; grote nieuw gebouwde varkensschuur, flink kippenhok, garage en andere kleinere bijgebouwen.
Goed huis met vier slaapkamers, grote huiskamer en ruime, lichte keuken.
Prijs: $ 45.000.— met slechts $ 10.000.— down.
$ 35.000.— eerste hypotheek beschikbaar tegen 6% rente met betalingen van $ 250.— per maand, rente en aflossing inbegrepen. Indien U over $ 6.000.— van U zelf beschikt, ligt deze farm binnen Uw bereik. Wij zorgen dan voor aanvullende financiering. Vraagt nadere inlichtingen aan:

KRAAY AND SCHRIEL, REALTORS
29¼ KING STREET, ST. CATHARINES, ONT.
Tel.: WEbster 4-1813 of WEbster 4-1563

FARM FOR RENT

8 miles from Christian Reformed Church. 100 acres with or without implements. Good for mixed farming, also market for cash crops. Inquire at Victor Knip, R.R. 1, Centralia, phone Exeter 176J2.

FARM FOR SALE

Two miles from Christian Reformed Church, on highway. 100 acres, good level land for cash crops, or mixed farming, fair buildings. Low down payment, owner will hold mortgage. Inquire at Victor Knip, R.R. 1, Centralia, phone Exeter 176J2.

Te koop:
HOLL. ZITKAMERSTEL

Philips comb. T.V./radio/pickup; ijskast; stofzuiger; electr. naaimachine, etc. 648 Upper James St., Hamilton. FU 5-4771.

Werft abonnees voor
CALVINIST - CONTACT

MANAGEMENT SERVICES

Grote en kleine
BEDRIJVEN

Boekhoudingen, Belastingen & Controle, Systemen & Analyses, Koop/Verkoop-service, Oprichting "Companies Limited & Partnerships". Hollandse/Canadese training en ervaring. Vertrouwelijke behandeling gegarandeerd.

J. BAKKER
Rexdale, Ont. - CH 6-2739

DAIRY FARM

met melk contract. In de omgeving van Shelbourne. 220 acre zeer goed land. Huis met 3 slaapkamers en woonkamer, keuken en basement. Centrale verwarming. Barn 48 x 60, met stallen en watervoorziening voor 30 koeien. Een kippenhok 60 x 12 en gereedschapschuur 20 x 66. Het melkcontract is 500 lbs. per dag, er is een bulk cooler. De volle prijs met inbegrip van 26 Holstein cows en al de machinerieën, w.o. een 1954 Cace Combine is $ 49,000.00.

100 ACRE FARM

by Ailsa Craig. Goed land met een groot stenen huis en een flinke barn voor slechts $ 10,000.00. Deze farm kan ook worden gekocht met vee en machinerieën voor $ 16,000.00, met een laag down payment.

Call or write

JAN BOSVELD
53 Victoria Ave., Chatham, Ont., ELgin 2-9056 or
CANADA TRUST, Realtor, London, GE 9-3241.

Kerknieuws

CHR. REFORMED CHURCH

Beroepen te Edmonton, als Home Missionary voor het Peace River District in Alberta, J. Zwaanstra te Denver, U.S.A.

Te Wellandport, Ont. P. Van Egmond te Iron Springs, Alta.

Bedankt voor Jarvis, Ont. H. vander Kam te Jenison, Mich.

Voor Truro, N.S. A. Rumph te Cobourg, Ont.

SCHOOLNIEUWS

EXPANSION PLANS UNANIMOUSLY ADOPTED

Ten years ago the Edmonton Society for Christian Education had only a few supporters and one classroom of students. Since that time there has been a great change. Today there are approximately 450 pupils enrolled. In a recent society meeting it was unanimously decided to expand both East and West Schools. The expansion in each unit will allow for an excess of 500 pupils next year with 15 teachers and a general operational budget of $105,000. The need for continual support in order to meet the needs of tomorrow is very evident especially if we note that our schools are not subsidized by the government.

The School Board.

WOODSTOCK, Ont.

De John Knox Christian School Society te Woodstock, vergaderde op 31 Maart in de Christian Reformed Church, onder leiding van Mr. J. W. Luth.

Na het zingen van ps. 138:4, gebed en lezing Leviticus 26:1 tot 25, sprak de voorzitter een kort openingswoord er op wijzende, dat God Zijn zegeningen aan Israel toezegde, bij een wandelen in Zijn wegen in gehoorzaamheid. Ook sprak de Here van vloek bij ongehoorzaamheid.

Ouders kunnen in gehoorzaamheid aan Gods gebod hun kinderen Christelijk onderwijs doen geven.

Wij hebben te bidden en te werken. God zegt in Deuteronomium 6: "Gij zult het Uw kinderen inprenten, daarvan spreken als ge onderweg zijt, als ge nederligt, en als ge opstaat."

De kinderen vertoeven een groot deel van hun leven in de school.

Er is veel reden tot dankbaarheid voor de zegen, dat we ook hier een Christelijke school mogen hebben.

Vervolgens heette hij allen welkom, inzonderheid ds. Persenaire van Dundas, die zou spreken over Christelijk onderwijs.

Enkele huishoudelijke zaken werden afgewerkt.

Verschillende ouders hebben hun schoolgeld verhoogd wat het bestuur en ook alle leden tot blijdschap stemde.

Ook werd nog medegedeeld, dat hoogstwaarschijnlijk tegen 1 September het schoolgeld wel iets omhoog zal gaan, waardoor het ongeveer even hoog zal komen, als op andere plaatsen.

Ds. Persenaire bepaalde ons er bij, dat de ouders door God verantwoordelijk gesteld zijn voor de opvoeding van hun kinderen.

Niet alleen zoals we lezen in het Oude Testament, zoals ook door de voorzitter was aangehaald, maar ook in het Nieuwe lezen we, dat God de ouders er op wijst, ze op te voeden in de vreze des Heren.

Het onderwijs kost geld, kost steeds meer geld, maar wie gelooft met zijn gehele hart laat zijn kinderen christelijk onderwijs geven.

Is het kind ziek, wel dan gaan we naar de dokter en dat is plicht, maar is het geestelijke welzijn niet minstens even nodig als het lichamelijke?

In het Boek Samuel lezen we van Hanna, die bad om een zoon en hem, toen het knaapje nog zeer jong was, terug gaf aan de Here en zeide: "Dat hij daar blijve voor altijd."

Hanna zei dat haar kind een gift des Heren was, maar ook onze kinderen zijn toch een geschenk van de Here. Ze behoren Hem toe.

Bij de doop beloofden we, ze te doen onderwijzen in de weg des Heren.

In Holland dachten we er niet aan, om ze naar een andere school te zenden. Hier moet het niet anders zijn.

Geven we onze kinderen aan de Here, dat ze bij Hem steeds mogen blijven. Gods woord is gegeven tot wederlegging, tot verbetering, tot opvoeding in de gerechtigheid. Bedenken de ouders dat: "Een ding is nodig".

Na dankgebed door ds. Persenaire, sloot de voorzitter de vergadering.

B. Z.

Belangrijk Bericht

Een Ontario Federatie van Vrouwenverenigingen

Aan alle leden van de Vrouwenverenigingen, zowel de Eng. als de Holl. in Ontario hebben we een verheugend bericht mee te delen.

D. V. Woensdag 4 Mei a.s. hopen wij onze eerste algem. ledenverg. te houden in Toronto in de Weston kerk aan de Albion Road 110.

Wat zal dat een heerlijke feestdag voor ons allen zijn en bovenal wat een dankbare harten tot God, die ons tot dusver zo rijk gezegend heeft. We hopen, dat iedere Vr. ver. trouw in haar opkomst zal zijn, één afgevaardigde stuurt U toch zeker en verder is ieder lid van harte welkom.

Als U veraf woont, kunt U logies aanvragen aan Mrs. A. Glas, R.R. 2 Woodbridge, Ont. Tel. ATlas 8-0512.

Ook kunt U voor de dag zelf Uw baby of kleine kinderen mee nemen, daar er een goede babysit is.

We hopen de door U nieuw gekozen presidente aan U voor te stellen.

De statuten hebt U allen zeker ontvangen en op Uw vereniging besproken. Indien niet, door adresverandering of dergelijke, dan kunt U ze nog aanvragen bij Mrs. A. Knapper, 1537 S Cameron Blvd. Windsor, Ont.

Aan iedere vereniging wordt een programma toegezonden en U kunt ze, indien nodig, ook nog aan Mrs. Knapper aanvragen.

Komt allen trouw en toont ook hierin Uw liefde voor het verenigingswerk.

Wanted Office Clerk (female)

The Chr. Ref. Church Coop. Medical and Hospital Society requires an office clerk. Typing experience essential. Applicant must be able to speak and correspond in Dutch and English.

Apply in writing, giving details of education, experience background, age and salary required to the Chr. Ref. Church Coop. Med. & Hosp. Society, 17 Paradise Road S., Hamilton, Ont.

BOEKBESPREKING

Christian Perspectives 1960, uitgave Pella Publishing Inc., Pella, Iowa, verkrijgbaar bij Speelman's Bookhouse, Weston, Ont.

De Association for Reformed Scientific Studies heeft verleden jaar September een studieconferentie gehouden te Unionville bij Toronto. Deze conferentie is een volledig succes geweest, niet in het minst door de grote belangstelling, die de studerende jongeren uit onze kringen er voor aan de dag legden.

We waren zelf in de gelegenheid, iets van de conferentie mee te maken, en we hebben het enthousiasme gezien bij de studenten, enthousiasme en blijdschap, omdat ze mochten luisteren naar bekwame mannen van wetenschap, mannen die het Koningschap van Jezus Christus erkenden over het wijde gebied der wetenschap.

De instructeurs waren Prof. Dr. H. Van Riessen, in onze kringen welbekend (en geliefd!) door de lezingen, die hij alom hield in Canada en de States na de studieconferentie, Prof. Dr. A. L. Farris van Knox College, een overtuigd Calvinist, en Prof. Dr. H. E. Runner, die velen onzer uit zijn publicaties kennen en die Philosophy doceert aan Calvin College in Grand Rapids.

Het onderwijs van Van Riessen en Runner draagt onmiskenbaar het karakter van de Calvinistische wijsbegeerte, zoals die ontwikkeld is aan de Vrije Universiteit in Amsterdam onder de hoogleraren Vollenhoven en Dooyeweerd. Ook de lezingen tijdens bovengenoemde conferentie dragen dit kenmerk van de Wijsbegeerte der Wetsidee.

Wellicht is het vooral daardoor, dat de studenten in Unionville zo geïnspireerd zijn en versterkt in hun overtuiging, dat waarachtige en eerlijke wetenschapsbeoefening alles stelt onder de schijnwerpers van Gods openbaring in Christus Jezus.

In dit boek vinden we de referaten tijdens de studieconferentie gehouden. We zijn dankbaar, dat ze in druk zijn verschenen en daardoor onder de aandacht worden gebracht van de velen, die niet naar Unionville konden komen en toch gaarne onderwezen willen zijn in het verband tussen Gods Woord en wetenschap.

We hopen, dat dit boek in wijde kring bestudeerd mag worden. Dat zal immers ongetwijfeld tot resultaat hebben, dat de liefde tot Calvinistische wijsbegeerte zal toenemen en de absolute noodzaak van een Christelijke Universiteit in dit continent door steeds meer Christenen zal worden ingezien. Dat is mede de bedoeling van deze uitgave: het streven — zo moeizaam, maar ook zo heerlijk! — naar een Calvinistische Universiteit te stimuleren. Als zodanig wijst het boek naar de toekomst en draagt het met recht de naam "Perspectieven".

In zijn uitstekend voorwoord herinnert Rev. Guillaume aan wat Prof. Woudstra enige jaren terug opmerkte, nl., dat wanneer we in de wereld drie grote gebieden zien, Europa, Afrika-Azië en Amerika, we moeten constateren dat er een Calvinistische universiteit is in Amsterdam en in Potchefstroom, maar dat dit continent zo'n universiteit mist.

Mogen allen, die de rechten van Christus belijden ook op het gebied der wetenschap, hun roeping in dezen zien! Het is mogelijk, omdat het noodzakelijk is! Deze nooddruft wil God hier zeker schenken, als wij maar actief zijn!

Persoonlijk zijn we dankbaar, dat dit streven niet beperkt is gebleven tot een groep van Christenen hier in Canada, maar dat er belangstelling en sterke medewerking is ook in de United States, en dat een vruchtbaar contact in dezen wordt onderhouden met Calvin College in Grand Rapids. Door gezamenlijke inspanning aan beide zijden van de grens zal het binnen afzienbare tijd kunnen komen tot de stichting van een Calvinistische Universiteit.

Als wij maar geloof en moed hebben!

We vragen excuus voor deze uitweiding. Dit is meer geworden dan een recensie van een boek. Maar welke Calvinist wordt niet welsprekend, als het gaat over de eer van zijn Koning in de wetenschap en over de schoonheid van zijn door God geschonken mandaten in deze nieuwe wereld met zijn, zoals men zegt, "onbeperkte mogelijkheden"?

Na dit boek verwachten we volgend jaar "Christian Perspectives 1961" waarin de referaten van de studieconferentie 1960 zijn opgenomen.

Want dat na het succes (of beter: de zegen) van verleden jaar ook dit jaar een dergelijke conferentie zal worden gehouden, staat toch wel vast!

A. D. J.

Rectificatie

Door een misverstand werd in onze advertentie in het vorige nummer vermeld dat vanaf October a.s. de prijs voor een 17-daags retour per JET DC-8 $ 460.00 zal zijn. Dit tarief is echter slechts

$ 400.60

ADRIAAN LIMBERTIE, eigenaar

"World Wide Travel Service"

359 WILSON AVE.
(bij Highway 401 en Bathurst)
Phone ME 5-5661
TORONTO

Wilt U op de hoogte blijven met nieuwe aanwinsten? Lees dan de volgende boeken:

Leon Uris: EXODUS. De machtige roman over Israel. Bestseller, 714 blz. $ 4.25
Engelse editie 4.95

Shute: DE LAATSTE OEVER (On the Beach). Verfilmd! Toekomstroman voor rijpe lezers. 316 blz. 3.25

Caske: DE SCHOTSE PIMPERNEL. Spannend oorlogsboek, geschreven door een dominee. 252 blz. 2.25

Voor al Uw boeken:

Woudstra's Bookhouse

9330 JASPER AVENUE
EDMONTON, ALTA.

ONDERSTAANDE HUIZEN MOETEN VERKOCHT WORDEN! DOE EEN BOD!

Weston $ 1000 down, 6 kamers, vrijstaand huis, vlakbij TTC en winkels;

Willowdale $ 2000 down, 6 kamer bungalow met garage, enkele minuten van de Chr. School;

East End $ 1500 down, 6 kamers, 2 keukens, 1 hypotheek, 1 zone-fare.

Phone or write for reliable and respected name in the real-estate business:

GERRIT BROOS

Representative of Harvey Keith Realtor
181 Eglinton Ave. East, Toronto.
Phone (bus.): HU 7-3333 and (res.) BA 5-5139.

DAIRY FARMS

118 ACRES, 40 stuks Holstein vee, 27 melkkoeien, complete serie goede machinerie, met inbegrip van 2 tractors, baler, nieuwe combine, 2 cement silos, bulk cooler, goede melk quota, goed huis met pressure system en furnace, vraagprijs $ 43,000.00, terms arranged.

FRUIT FARM, 30 acres dicht bij Beamsville, 20 acres beplant met fruit, waaronder 9 acres druiven, de rest in fruitbomen, complete serie goede machines, gebouwen in goede staat, met alle gemakken en leidingwater, volle prijs $ 37,500.00, terms arranged.

280 ACRES, 75 stuks registered en accredited Holsteins, nieuwe barn volledig uitgerust met automatische stable cleaner, mow drier en pipeline milker, bulk cooler, complete serie practisch nieuwe gereedschappen en machines, met inbegrip van 2 grote tractors, forage harvester, irrigation system, modern huis aan harde weg, redelijke prijs met voordelige afbetalingsregeling.

110 ACRES, 22 stuks registered en accredited Holstein vee, modern huis aan harde weg, dicht bij dorp, uitstekend melkcontract, goede gereedschappen, gasbron met goede productie, volle prijs $ 37,000.00, terms arranged.

130 ACRES, modern huis en barn, goed vruchtbaar land, 45 stuks registered en accredited Holstein vee, goede serie machinerie met inbegrip van 2 tractors, goed melk quota, volle prijs $ 55,000.00, terms arranged.

180 ACRES aan harde weg, 4 mijl van city, 47 stuks registered en accredited Holsteins, 30 melkkoeien, 18 acres druiven, barn uitgerust met stable cleaner en bulk cooler, modern huis, goede serie gereedschappen, redelijke prijs.

100 ACRES, aan Highway # 20, groot huis en barn in goede staat, 90 acres bewerkbaar, 28 stuks vee, een goede koop voor $ 22,000.00, terms arranged.

Telefoneer of schrijf

CHAS FREURE

WELLANDPORT, ONT. - Tel. 26R3

Representing —
Donald Alsop Agencies Ltd.
Fenwick & Fonthill Realtors

ATTENTIE GROWERS & FLORISTS!

Bouw nu Uw Greenhouse van Aluminum prefabricated door

Durable Aluminum Greenhouse Co.

877 Upper James St. — Ph. FU 5-2573
Mt. Hamilton — C. KUURSTRA

Let op deze voordelen:

SOLIED, DUURZAAM & STERK
ZONLICHT ONBELEMMERD
VRIJE PLANTRUIMTE — GEEN OBSTAKELS

Bouwt zelf — Wij helpen U of....
Laat ons voor U bouwen

SIMPELE BEGLAZING (octr. aangevr.)
en.... GEEN ONDERHOUD!

Jaarboekje
van de Chr. Ref. Church

Huwelijksbijbels

Psalterhymnals

Kerk envelopjes

Menigerlei genade preken

Boeken - Bijbels
Drukwerk - Records
bij

Speelman's Bookhouse

7 LIPPINCOTT ST. E., WESTON, ONT.
CH 1-0407

KLEUR EN PARFUMEER UW EIGEN ZEEP !

Als U zeep maakt met Gillett's Lye, gebruik dan ook het speciale "Scent 'n' Color" preparaat. Maak goedwerkende, luxueus geurige zeep voor minder dan de helft van de normale prijs. Een flesje is voldoende om alle zeep te kleuren en te parfumeren, die U kunt maken met een normaal busje Gillett's Lye. Het kost U slechts 25 cent — een fractie van wat U gewoonlijk zou moeten betalen. Keuze uit jasmin, rose, lilac of lavender. Om het te krijgen stuurt U 25¢ met Uw naam en adres en de naam van de geur die U kiest aan: Standard Brands Limited, 550 Sherbrooke Street W., Montreal, Que. (Adv.)

"HET KRUIDENHUIS"
W. T. Bijlsma & Zoon
Nieuwmarkt 24, Amsterdam

Sedert 1916 speciaal adres voor geneeskrachtige kruiden. Samenstellingen tegen bronchitis, rheuma, galsteen, vetzucht, onzuiver bloed, slechte stoelgang enz. Gegarandeerd onschadelijk; verbetering spoedig merkbaar. Referentie-adressen op aanvraag. Schrijft ons Uw klachten!
Proefpakket, voldoende voor 2 mnd., $ 3.—. Kuurpakket voor 6 mnd. $ 7.—.

JOHN BROEKSTRA

Watchmaker
GRIMSBY, ONT.
Phone WH 5-5611 and WH 5-5712
In HAMILTON - BURLINGTON en omgeving
Phone JA 2-5996 voor Woensdags.

FARMS IN EXETER AREA

Close to Chr. Ref. Church. 50 to 200 acres. John Burke, Real Estate Broker, General Insurance. Telephone 863. 534 Main Street, Exeter, Ontario.

Gaat U naar Holland?
Reis per Holland-Amerika Lijn
Famous for Service
J. VANDER VLIET
304 Dundas St. W. - Telef. 4641
TRENTON, ONT.

TIEN DOLLAR MONEY ORDER

Zend die aan ons, en U krijgt daarvoor de echte HOLLANDSE METWORST, PLOCKWORST en ROOKVLEES
(Plockworst en rookvlees kunt U geaneden krijgen.)
Wij zenden ook naar de United States.
HOPMAN
De Hollandse Slager
5 Emma St. - CHATHAM (ONT.)
Postbox 612. - Tel. EL 2-0740

Op 20 en 21 APRIL hoopt de
WYOMING CHRISTIAN FILM CLUB
U aan te bieden de film:
"THEIRS IS THE GLORY"
(Hollandse Titel: DE SLAG OM ARNHEM)
in de Christian Reformed Church te Wyoming, Ontario.
8 uur precies. Kaarten @ 50¢ (25¢ voor 16 en onder) verkrijgbaar bij onderstaande adressen:
Janssens' Clothing, Sarnia; Janssens en VanderBerg's stores in Wyoming; Mel de Boer Dutch Store in Strathroy; Geert Doornbos, Forest; W. Boelens, Box 78, Wyoming, Ont.

VAN DELFT'S BOOKHOUSE
BOOKS FOR THE WHOLE FAMILY:

The Bible, our Guide, by Miss Ingwersen (de Kinderbijbel vertaald)	$4.75
Christian Home and Family Living (by Frances Van der Velde)	2.00
Christian Marriage (by Rolf L. Veenstra)	2.90
Christian Etiquette	1.75
Young only once	2.95
A Virtuous Woman	2.00
Christian Girl's Problems	1.00
Christian Boy's Problems	1.00
Youth's Courtship Problems	2.00
Just for Girls	1.00
Talks to Teeners	1.00
How to Understand and Influence Children	1.50
How to tell your Children about Sex	1.50
Living with Teeners	1.50
Coming in on the Beam	1.00
Partners for Life	.75

VAN DELFT'S BOOK HOUSE
223 Hess Street South
Hamilton, Ontario

H. KREEFT
Certified Public Accountant
Licensed Municipal Auditor
968 Exmouth Street,
ED 7-8559
SARNIA, ONTARIO

GAAT U VERHUIZEN?
U behoeft geen risico te nemen als u een verhuizer kiest. Alle verhuizers zijn NIET hetzelfde.
Neem een
United Van Lines
"Quality Move"
Dat is veilig, prettig en zonder zorgen. Telefoneer ons om een begroting.
FIDELITY
VAN & STORAGE LIMITED
Peter Van Dijk, Hamilton
Bus. JA 7-9256
Res. JA 8-5333

HOLLAND LIFE

INSURANCE SOCIETY LIMITED
HOLLAND LIFE BUILDING
1180 Bay Street, TORONTO 5 - WA 5-4511
General Manager: J. C. TUPKER

GEZIN VOLDOENDE VERZORGD?

A° 1807 Holland Life

SPAREN IN BUDGET OPGENOMEN?

SPREEK HIEROVER EENS — VRIJBLIJVEND — MET EEN ONZER AGENTEN OF KOM EENS PRATEN OP EEN ONZER KANTOREN IN
Toronto - Hamilton - Montreal - Vancouver - Edmonton

Insurance Opportunity

Confederation Life Association

has openings for full-time Sales Representatives in Kingston & Bockville between the ages of 25—45.
The men chosen will be given a thorough course of training and will receive adequate salary during this period. Our plan includes bonuses, group life and hopitalization insurance and retirement pension. This is an opportunity to build a successful career with one of Canada's leading Companies.
Write to CONFEDERATION LIFE
Princess at Sydenham St.
Kingston, Ont.

De Ruyter's Muisjes

KINDEREN ZIJN ER DOL OP

Imported by: VAN's Imp Ltd., P.O. Box 826, HAMILTON, Ont.

DELRAY MOTORS
Het Nederlandse Auto Centrum in Toronto
VOOR BETERE WAGENS
TEGEN GEGARANDEERD
LAAGSTE PRIJZEN
Downpayments v.a. $ 25.—.
601 St. Clair West
LE 6-0792
G. JONKHEID, Eig.

Voor goede prijzen en vlugge op ruiming van Uw dood vee
Telephone (collect)
Ancaster MI 8-3939
GEORGE LUNSHOF

DUXBURY

TRAVEL SERVICE
Agent: TCA, KLM, Holland-America Line, Europe-Canada Line
BRAMPTON, ONT.
85 Main St. N. Phone GL 1-4280
Agent Canadian National Railway

Op de markt zult U ons niet vinden. Wij verkopen artikelen waar U op vertrouwen kunt.

Meubelen, Appliances en Naaimachines

koopt U natuurlijk bij de vakman die ook repareren kan. Uw adres:
DE JONGENS VAN MAPLE LEAF:
JACK ROMKES en
HENRY VANDERVEEN

Maple Leaf

Sales and Service
Phone MA 8-2166
MA 8-8739
BOX 45 DUNDAS, ONT.

WHITE ELECTRIC
84 Talbot Street — Telef. 281
AYLMER, Ont.
Radio's, Koelkasten, Fornuizen, Wasmachines, Lampen
Alle reparaties — Inruilen

Voor dat U een huis koopt of laat bouwen,
Stelt U dan eerst in verbinding met
NIAGARA BUILDERS LIMITED
Specializing in
QUALITY N.H.A. and
CUSTOM BUILT HOMES
Degelijke constructie, prima afwerking door eerste klas vaklui met het beste materiaal beschikbaar. Lage downpayments. Vele verschillende modellen in aanbouw en te bezichtigen.
Inlichtingen bij: E. Langendoen
7 Lakeview Ave. ST. CATHARINES, ONT Tel. WE 4-1801

Vele GOEDE FARMS te koop rond YORK, Ont.

dicht bij Chr. Ref. Church en Chr. School. Stelt U in verbinding met één van de fieldmen van de Chr. Ref. Church te York.
Mr. W. Blijleven, R.R. 3, Caledonia.
Mr. S. Reitsma, R.R. 3, Caledonia.
Mr. P. De Leeuw, R.R. 1, York.

FIRST AND SECOND MORTGAGES
promptly arranged. Call W. Edward Green, 15 King St. West, Hamilton, JA 9-7195.

H. VAN PELT
RELIGIOUS BOOKSTORE
ST. THOMAS
Store 717 Talbot Street
Residence 25 Hiawatha Street
Voor het Hollandse boek zijn wij het
VOORDELIGSTE ADRES
Vraagt onze lijsten!
Wij hebben een zeer grote voorraad Engelse en Hollandse Kinderboeken voor Zondagsscholen!

HET VOORJAAR KOMT WEER SPOEDIG !

HOLLANDSE schoffels, hakken, harken, schrepels, spitschoppen, panschoppen, zeisen, tomatoplanters, pottenpersen, rugsproeiers, sproeislang, automatische tuinsproeiers.
Alle maten glas voor greenhouses, speciale verf voor greenhouses, putty, ventilating fans, mixing fans, motor-cultivators, tillers, sproeiers-verstuivers, raamwagens enz. enz.
Vraagt prijscourant aan het bekende adres:

VARY Equipment Co.

R.R. 1, GRIMSBY, ONT. Phone WH 5-4745
Cor VanRijn

1100 ACRES RANCH IN NOVA SCOTIA

Met complete uitrusting en met vier huizen, drie barns en varkensschuur. Ongeveer 90 Ayrshires - 90 Guernseys. Hout en bossen. Maandelijks melk quota 50,000 lbs. Een goede gelegenheid voor vijf gezinnen. De regeringen van Nederland en Nova Scotia hebben een speciale overeenkomst voor Leningen aan Farmers. Prijs $ 200,000.00.
J. H. LONGMIRE & SONS
REALTORS & INSURANCE BROKERS
BRIDGETOWN, NOVA SCOTIA

GREENHOUSE FLORIST BEDRIJF

VERKOPER WIL EEN GOED HUIS IN TRADE NEMEN IN DE STREEK VAN HAMILTON—ST. CATHARINES
21.000 ft. onder glas geheel beplant met allerlei snijbloemen en volledig uitgerust met benodigdheden, delivery truck inbegrepen. Er is een klein apartment en een 7 kamer stenen bungalow, alsook een groot koelhuis, alles in zeer goede staat van onderhoud. Vraagprijs is $ 55.000 met alles inbegrepen. Wil verkopen voor verminderde prijs zonder bloemen, eigenaar is wel te bepraten voor een goed geschikte familie.
Contact MEDARD VERDEGEM
3 Benson Drive, St. Catharines, Ph. WE 4-1948, of
S. D. COSTEN & Co. Ltd., Realtor,
24 King St., St. Catharines, Ont.

Real Estate

JOHN STRUIK

20 Clearbrooke Circle
REXDALE (Ont.)
CH 6-3998
24 hours service
Representing:
KEN WILES LTD.
1190 Weston Rd.
TORONTO
RO 2-1191

Denkt U over de aanschaffing van een nieuwe
L A R K, Studebaker fabrikaat?
Bezoek dan eerst
McMANUS MOTOR SALES AND SERVICE
963 BARTON STREET EAST, HAMILTON, ONT.
Phone: LI 5-1464
of neemt contact op met Mr. B. KAMPHOF, 30 Vansittmart, Hamilton. Phone: LI 5-9026.
Ook voor betere "Used Cars" het beste adres.